盛京時報

陰曆一月廿八日

昭和七年三月四日 中日祀祝休刊

發行人 佐原篤介
編輯人 菊池貞二
印刷人 東光明
發行所 盛京時報社 奉天稠田町九番地
盛京時報支社 大阪市北區堂島濱通一丁目
盛京時報支社 哈爾濱

論說

中國軍慘敗潰滅 （傲霜庵）

日人腦筋中有一種觀念。以為所有兵士。蓋係皇上直轄之手足。且自實施徵兵制度以後。均係良家子弟。所以天王赫怒。堂皇宣戰。始而驅諸死地。使之赴湯蹈火。否則不容輕損一兵。濫傷一人也。

此次中日交戰。日皇未曾宣戰。是以彼國將領。愛惜兵士。務避傷亡而鮮犧牲。乃恃器械之精。減少其兵額。到處以寡當衆。如滬上一隅之戰事。豈非彰明較著之實例耶。中國將領。不恤國中底蘊。以為兵寡易與。集中大軍。旨自抵抗。不惜以身試敵軍兵器之精。作戰之愚。莫此為甚。交戰三旬。屍山血河。傷亡超數萬。最後一敗塗地。今乃十萬之師。潰變四出。不可收拾。若夫日日宣傳『大勝日軍』『擊破倭兵』之所謂蚊蠅式滬津報紙。則咋舌無聲。呆若木雞！

按最初威脅上海之中國軍隊（即第十九路軍）計五萬。日本若亦特派陸軍五萬。則解決一切。當在旦夕之間。所可注意者。當初日海軍陸戰隊。在滬登岸者。僅一二千。漸次加派。增至五千。陸軍則僅僅二萬。試觀中國方面。陸續增援。曾無已時。最初五萬者。增至六七萬。最後則繼至十萬。彼此兵額。懸殊太甚。此蓋為滬上戰局遷延以至今日之主要原因耳。

日本方面。有鑒於戰局之遷延。斷行增援陸軍一三萬。此項陸軍。自二十九日（二月）起。開始登岸。至一日悉數登陸。二日參加戰鬪。至午時。中國軍亘全線之退。大勢不支。陷於潰竄之大混亂。自午至晡。大塲鎮真茹以及閘北一帶。盡歸日軍佔領。竊按此次日軍作戰之計劃。巧妙異常。其一部隊在劉河附近登岸。取劉河鎮。陷嘉定崑山。直衝中國軍背後。其目的大約在截斷滬寧路。又有一部隊。在黃浦上游瀏華附近登岸。攻擊龍華砲臺。將扼滬杭路。由此以觀。十萬大軍。四面受敵。無法可遁。恐將遭包圍屠殺之厄。十日前。日軍當局向第十九路軍要求撤退之界線。（即距租界計二十基羅米突由龍華迤南起經紀王廟西過嘉定南翔店北至獅子林砲台迤北）以內。當在今明日中為日軍所完全掃蕩！

中國近世史上。對外戰爭。不一而足。然罕有如此大敗而特敗者矣。按甲午平壤之役。類似此次滬戰。十九路軍之善戰。較諸滿洲旗兵之慓悍。無甚軒輊。日軍之用奇兵衝其背後。亦彼此相似。惟在三十八年前。兵器尚無進步。所以未曾遭如此次之慘敗耳。此次慘敗。固無可諱言。然由中國方面觀之。亦未始非極貴重之經驗與教訓也。若基此經驗。利用教訓。滌除宿弊。自強圖存。則可以興國振民矣。

（一）中國人決非劣種。若第十九路軍之慓悍善戰。為中外所共認。日軍亦稱贊不置。此點足以差強人意。是為中國將來興亡所歧之根本條件。

（二）今日之戰爭。為最新兵器之時代。若所謂『大刀隊』不啻秦漢之遺物。試諸內戰。或有效果。亦未可知。在對外戰爭。其價値等零。所有兵器。須精益求精。但最新兵器。非有熟練之人。難以操縱。所以『砲後之人』『貴於砲』。而熟練之技。非短日月所能成就。

（三）須有鞏固安定之中央政府。審慎對付。臨機制宜。所謂國民政府。自滬變發生。恐慌萬分。退避千萬里。遠在洛陽。號令滬上。怯懦如此。萬無制勝之理。彼此強弱。不戰而決。

（四）須有健全持重之輿論為之後盾。僅僅支持十餘日。歡喜欲狂。輕躁浮動。盲目煽惑。僨事誤國。莫此為甚。

（五）無節制無反省之愛國心。其危險甚於無愛國心。所以義和團與十九路軍一敗塗地。勢之所迫。陷國家人民於悲慘的絕境。要之此次慘敗之所由來。並非十萬兵士之罪。一切須由政府諸公與將領負其責任。數萬無名兵士。能擲血肉。報效祖國。盡其義務。至所謂偉人諸公。誤國之罪。本無可逭。惟國無法紀。若輩死而無恥。

滬上參戰之中國軍中。黧面粗衣之十九路軍為極勇敢。我服整齊之蔣軍（蔣介石之直系軍）則令人失望。今均同歸於盡。祇有嘆息耳。當滬上戰局遷延之際。或曰中國將士。二十年來。積有實戰的經驗。非東隣生兵所能敵。世上亦多有抱此種愚見者。係荒謬絕倫之尤。如其所言。則墨西哥可以征服全美洲。中國亦應稱霸於世界。實則適得其反。生聚十年。教訓又十年。然後製械募壯士。或可以討堅甲利兵。今計不出此。混亂二十年。內戰二十年。而謂能戰勝外敵者。直喪心病狂之言耳。亦可以廢然返矣。

北寧唐山工廠調查
內容計十七部分工合作 年造客貨車各四十餘輛

唐山訊云、北甯路唐山製造廠、為我國唯一之鐵路工廠、成立已三十六年、內容設施、為全國各廠之冠、記者因其關係全國鐵道發展、特倩友人紹介、往該廠作詳細之調查、茲將其概況誌之如次、

北寧路唐山製造廠、成立於前清光二十三年、時關內鐵路已由唐山修至塘沽、總辦伍廷芳氏、及總工程司金達氏、乃於胥各莊河岸鳩工庀材、修理車輛、後三年、議遷此修理廠於唐山、當時與開平礦務局聯合、遂就其礦井之西、設製造廠焉、廠之初設、聘用英人邱瓦特氏、管理廠務、廠中規模一切粗具、又三年、中國自造之一百號機車出廠、形質均甚堅美、是時鐵路已西至北平東至營口、因機車客貨車之製造及修理需要甚急、乃擇地於鐵道之南重建大廠、面積約五百畝、庚子以後、擴經擴充、乃成今日之大觀、一、廠內各部之組織、該廠原隸屬於北寧路局機務處、機務處長駐唐統轄全廠、下分三部、一曰、管理部、主持廠中總務、凡文案會計、廠監、查工、繪圖、存圖、醫藥等處、均屬焉、二曰材料部、在儲存各項材料及廠工作品、以備沿路各機車房修理之需、三曰、工作部、復分機車、客貨二部、此外更輔以原動力部、惟自十八年、機務處移津後、該廠雖仍屬機務但、廠內組織多已變更、廠內設廠工總理處、總理一切、下設會計主任、材料管理、繪圖師、各廠監工、工目、工匠、匠副、小工、學徒等、該廠所用之材料、從前皆自英國由英商衛德公司包辦、至十八年、因物價太昂、乃改用投標辦法、與英、美、德、法、各國公司、均有交易、最近始漸採用國貨、二、各廠製造情形一、機器廠、分南北各廠、北廠專作機車如修理機車、並各種零件、廠內復分打磨機器兩部、打磨部內又分八組計、甲、鍋爐組、乙、彈簧組、丙、制動機組、丁、接續桿、及連接桿組、戊、轆子、及聯桿頭組、己、發動機關組、庚、轉回機組軸箱組機器部中、大小機器共有八排、居打磨廠之東西、兩邊、西邊四排、東邊四排、由兩主軸驅動之、共用電動機三只、其中兩只、各有三十四馬力、其餘之一只有十四馬力、西邊四排由一主軸驅動之、共用電動機三只、計共有八十四馬力、其中有二四馬力一只不常開、又有車輪鏇牀五只、新式機器七只、皆裝有電動機為接轉動、北廠共有工人三百餘人、南廠則專作客貨車、修理客貨車、暨各種零件、各鍋爐房、冷熱水管等、南廠共有工人二百七八十人、二、銅器廠、本廠內有爐四、吸風扇一、水槽一、該廠工作為專配機車上之水管、油管、氣管等凡零件銅器、均在此處切斷、然後依車上位置彎曲就形、管上之措綠及結合、均臨時加上用銅房釘合、本廠有工人三十餘人、三、白鐵廠、本廠專作車上油燈、白鐵壺、及烟囪等項、工人約十餘人、四、鍋爐廠、本廠共分四大間分四部、甲、修鍋部、乙、造鍋部、丙、試鍋部、丁、修理炭水車部、其作在各廠中為最忙 因修鍋與造鍋、皆費時日也、鍋爐分三大部、『火箱』『罐箱』『烟箱』、造鍋時、先在鍋板上劃線、打洞、刨邊、彎形、然後用鉚釘將三部連接成一、上鍋管、上撑釘等、工作依次進行、手續雖不甚複雜、但所劃之線、必須準確、手藝必得精良、不然、既多用材料、而所做之物、亦不良、五、建立廠此廠專修各車房不能修理之機車、廠內有電力起重機兩架、每架能起重四十五噸、兩架同時起用、而舉起頂大之機車、故在修理時間、欲調動機車之方向毫無困難本廠有工人二百餘人、六、打鐵廠、凡機件所用之鋼、及熟鐵、須先在本廠打成、廠內設有鐵爐三十三隻、氣錘五隻、圓鋸一隻、旋樞起重機四隻反射爐一隻、打鐵須經六次手續始成、一、引伸、即將燒紅之鐵塊擊打之、使向各方引伸、二、彎曲、即將直者擊之、使成彎曲、三、絞繞即將直者絞成螺旋形、四鍛短即將鐵豎直、擊打之、使長度縮短、直徑增大、五、縮緊、即將鐵圈、燒熱套於他物之上冷即縮緊、六、鍛接、即將燒紅之鐵塊、或鋼塊、二、以二端重疊擊打之、使其合為一塊本廠近又添設一煉鐵爐專煉廢而無用之鐵、使其成為有用之鐵、廢物利用、藉此所得之利益、實非淺鮮、七、模型廠、本廠作工專賴手工、設有鏇機、一、鋸木機一均用電力軸動、所造之模型、如汽笛爐座等、費工甚大、此外所做之零件、以塞門閥、軸襯等物為最多、尚有木樣房一間、專儲藏各種已成備用之模型、此廠有工人二十餘人、八、鑄冶廠、本廠復分鑄銅鑄鐵兩部、其鑄之件、均係粗形、如用時尚須機器鏇銼廠內設鎔鐵爐二隻、爐旁有風扇房一間設電動機二、及風扇二、專吸收冷風入內、以備鎔鐵之用、鑄鋼部有鎔銅爐七座、其旁亦設有電動機及吸風扇、此外尚有磨沙機一、和沙機一、篩沙機一、壓氣製形機三、外項軸箱製形機四、電起重機一、為運動鋼及焦塊之用、此廠有工人一百數十人、九、電機廠、本廠設高速引擎四座、暨直流發電機四隻、共可發出電九百四十個啓羅瓦物約一千二百六十四馬力、全廠及職員宿舍所用之電流、約一九零零安培、分配二十七根總綫、共計所用之電力有五百啓羅瓦特之發電機即足矣、故平常只用此一隻、其餘一只、則俟該一只有損壞隨時開用、本廠有工人一百餘人十縫連布疋器具廠、本廠完全手工作工、專作客車上所用之床墊椅套等等、本廠有工人十餘人、十、鋸木廠、本廠全廠機械、由五只電動機驅動、四隻為三十四馬力、一只為十四馬力電動機主軸及皮帶、為避危險起見、均裝於地下、大鋸一架、另由一蒸汽引擎驅動之、本廠及修車廠、以及各廠所用之柚木、橡木、槐木、美國松木等、均預先量妥尺寸然後再分判鋸刨打眼等工作畢、始分發各廠應用、十二、木廠、由鋸木廠取來之木料、鋸、刨、打眼等工作、雖已完畢、惟尚須加以打磨、然後按照手續建立車身、如在裝配時、有所不合、乃再用手鋸手刨等工作、使其恰到好處、車身造妥後、乃送油漆廠、本廠有工人三百餘、十三、修車廠、本廠為客貨車小修之處、損壞過大、則需送機器廠、本廠、佔地甚廣、滿設鐵軌、同時可停車三百餘輛左右修理客車、則由本廠派人充車上修理、修理車貨、工作更較簡單、多由二等工人或小工為之、十四、油漆廠本廠專油漆機車、及客車等、有工人一百卅餘人、十五、風閘房、裝設及修理機車及客貨車之風閘有工人六十餘人、十六、鍋爐房、全廠各處需用蒸氣頗多、如汽鎚、高壓空氣機、及天寒時各處之蒸氣散熱器等、因需用地點四散、故鍋爐房亦不能總集一處、全廠共有鍋爐七處計、用、機車部之機器廠、鍋爐房、有鍋爐十只、乙庫房、鍋爐房、有機車式之鍋爐四只內、機車部之主要鍋爐房、內有鍋爐十只、（未完）

晉省航空遊覽開幕

太原訊云、山西民航局對於開辦空中遊覽一事、在去年即有此項擬議、後因種種關係、未能實現、該局總務處長葛慕、航務處長吳季子、以航空為現今交通之利器、實有提倡之必要、當於月前又開始籌備、當經擬定遊覽章程及空廣告章程、呈奉省府批准、並定於今（二十一日）日開幕售票、該局為使社會人士明瞭航空安全起見、特於今日招待本城新聞界前往該局參觀、該局並於是日八時前、派遣汽車一輛、在新民中正街七十號辦事處等候、屆時前往者、共十餘人、至局後、由該局營業那宣傳組組長劉源溉殷勤招待、未幾、該局總務處長葛慕來臨、當作報告云、今天為敝局實行開辦空中遊覽第一日、蒙新聞界同人踴躍光臨、不勝榮幸、查航空事業、發明本在數十年前、然直至近年以來、因科學之日益進步、而飛機之製造、亦因之而愈精巧、危險一層、只能說為比較的、不能說為絕對的、試觀輪船行於水中、上有暴風之險、下有暗礁之害、然飛機航行空中、若天氣無特殊變化、其前後左右、盡可橫行無阻、向下更能一望無遺、似其安全可想而知、敝局因鑒於航空一項、為現世交通之利器、必須竭力提倡之、方有蒸蒸日上之希望、故有此項空中遊覽、並散佈廣告之開辦、況西北交通閉塞、而航空更有積極提倡之必要、敝局此次開辦、係暫以三個月為限、藉觀其成績之如何、至於敝局此次開辦、已為第三次、第一次係民十之際、在北平創辦、第二次民十七在武漢開辦、上列二處、因有雄厚之援助、故其成績均頗佳、敝局此次開辦、並非營利主義、係希望航空能普遍、須社會上人人均能明瞭航空安全之意義、然後各人之懷疑心、方有打破之希望、敝局對於此舉、創辦伊始、諸多不週、倘祈新聞界諸同人加以指導云云、葛報告畢、遂由劉源溉引導各記者前往飛機工廠參觀至時、又由該廠廠長周惠庭領導、逐部參觀、並實地試驗、加以說明、參觀畢、場中即已開始飛行、各記者遂均齊赴場中、由該局飛行主任梁上椈照料一切、並邀請各記者乘坐『由『摩斯』飛機兩架、由飛航員于景唐、何祿生、劉源溉高尚信等、輪流駕駛起航、今日前往購票遊覽者有電報局孫礦之者、自稱五十八歲、上機時、係某且索紙筆、大書太原電報局孫礦之第一號（孫某購票的號數）乘飛機、有人檢得此單者、請送電報局程局長核收、書畢、並往懷中探一舊鞋將紙貼於鞋了、而乘機飛空、迨下機後、孫等但無常謂、我今年實六十六矣、言五十八者、恐該局不令我乘機也、言際、並謂此來實與敝局長約如、並請民航局送赴電報局門口以取約信云、是亦開幕聲中之一趣事也、

開往青島上海（上午十一點）
△長春丸 三月四日
△大連丸 三月五日
開往天津（至天津止）
△天潮丸 三月六日
開往天津
△濟通丸 三月十日
開往天津（至塘沽止）
△天津丸 三月八日
電話四一八五番
大連汽船株式會社
專屬貨客經理店 大連市敷島町六番地 永和公司 電話七八二七五番 七八六八番
阪神航路專屬荷扱取扱店 大連市須磨町六〇番 澤山兄弟商會 電話長 五二六二番 四六八一番

富士町 內科 花柳病科 松岡醫院 日電話三四二五

恭頌興城縣第七區白塔峪防匪 聯村會總保長侯君潤清之德惠 防匪衛民

邇以地方不靖盜匪蠭起千百成群肆行蹂躪綁劫搜擄殺燒姦淫凡慘無人道之事無不忍心為之人民酷劫莫此為甚敝人等目擊匪氛日亟屏息無期若不亟謀自衛一旦匪人入境民衆將遭荼毒當經村長在白塔峪招集十五屯村董會首等開會議決聯村防匪守望相助復以防匪計畫基關重要須選素孚衆望正人乏有本村公民侯君潤清品行端正智勇善長剿捕匪人經驗宏富乃公舉為白塔峪防匪聯村會總保長以資統屬幸侯君關心桑梓乃暫以總保長名義協同村長副等督飭十五屯一致團練按屯巡邏卡惟喜侯君廉潔自矢盡義務辦會兩月以來一介不取以花甲年齡不辭衝寒冒雪晝夜遇巡防地一片熱誠天日可鑒故我十五屯民衆得以安居樂業草木未曾損失者俱賴侯君熱心防匪之功也較彼受有匪患哀鴻待哺村屯實有天淵之判因而我民衆對於侯君仰之若山斗倚之如長城口碑載道產稚歌功千餘戶村民無以報德鄙人等謹代表白塔峪等十五屯民衆敬為登載報端以資宣傳頌即希公鑒

白塔峪村村長 劉騁九 村副郭春亭 清水峴村村長邢瑞祥 村副田凌閣 公民 郭換一 劉康讓 劉朝選 劉維周 趙仲選 劉馨山 錢魁元 趙顯廷 姚佐忱 韓瑞 紀瑞祥 成煥章 佟連福 韓永文 張巨 周文章 周治平 李文光 張耀先 陳百珊 張洛守 郝惠民 張玉堂 仝頌

東三省古蹟 定價現大洋一元
遺聞續編 定價現大洋一元
文藝叢考 定價現大洋一元
哀史 定價現大洋一元二角
皇帝東巡 定價一元
盛京時報各書出版

聲明作廢 啓者敝在通遼中國銀行活期存欵現洋二千元發給存摺支票傳票三册於十月十二日鄙由北寧路攜代返里至青堆子東遇羣匪將車擊停搜索將敝存摺檢去除在該行備案外嗣無論落於中外人手概作無効 通遼永盛隆王文宗啓

寫眞器材料 卸小賣 奉天日站浪速通六 木村洋行 日電話二三三三 三五四五

大倉組對過 五經路 金龍電影院
三月四日起連映三天
▲小說明▼ 馬戲班中常有奇技與怪劇西洋馬劇塲很多然而決不能如此片中情節之優秀本片發揮西洋藝術羅致殆盡諸君不可不見
▲馬戲大觀▼
▲陸克開汽車▼
兩部一次演完
票價照常最低由五角起碼
禮拜五 午後九點一塲
禮拜六 午後三點一塲 九點一塲
禮拜日 午後三點一塲 九點一塲

◉生徒募集廣告

	本科（晝間部）	夜間部【日語別科】
一招生額數	約五拾名	無制限
一學科目	日語、漢文、範記、珠算、商業、商品、算術	日語
一卒業	三年卒業但入日本中等學校者修業一年特為介紹	一年
一教授時間	晝間每日五六點鐘	夜間每星期一至六十點鐘但星期無功課
一開學	陽曆四月一號	及陽曆四月四號
一學費	報名費金壹圓每月金壹圓故報名時共交金貳圓入學	報名費金壹圓每月金壹圓故報名時共交貳圓
一入學資格	試驗不合格則退回高級小學校卒業以上及有同等學力者自十四歲至二十五歲者	無論男女並無制限
一入學試驗	漢文、算術、口試、陽曆自三月十四號至十六號行之	無
一報名手續	報名時交存像片外應交卒業證書或卒業公函同等學力者只報學歷	具願書
一報名期	陽曆三月十二號截止	陽曆四月二號截止
一宿舍	本校無有宿舍學生自覓住店	無

奉天同文商業學校 校址 奉天小西關前赤十字病院

洮昂鐵路標購工務機務材料廣告
本路標購工務用線路五金工具雜品四類機務用水道雜品色彩電氣工具五金薪油七類材料如有願承辦者可向本局材料課領取標單及招標簡章定於三月十五日下午二時在洮南本局當衆開標投標商家於開標時須繳投標押欵現洋三百元中標即作承辦押欵未中者於該標解決後如數發還再因路遠不能來人投標者可將標單押欵先期寄交本局特此佈告

齊克鐵路標購工務機務材料廣告
本路標購工務線路工具雜品三類機務雜品色彩電氣工具五金薪油六類材料如有願承辦者可向本局材料股領取標單及招標簡章定於三月十五日下午二時在洮南本局當衆開標投標商家於開標時須繳投標押欵現洋三百元中標即作承辦押欵未中者於該標解決後如數發還再因路遠不能來人投標者可將標單及押欵先期寄交本局特此佈告

辭別
敬啓者鄙人今般突然奉命轉任哈爾濱今日束裝就道回憶自大正十五年旅奉以來深蒙諸賢多大同情鞭韃指導至今無大過失殊深感謝之至所有隆情盛意猶未酬報遠而離奉誠為遺憾今後尤立第一線更當為君國努力前程藉報宏恩於萬一也尚祈各方諸賢時賜箴言匡我不逮不勝感盼之至理宜趨謁崇階一一走辭惟因臨行匆匆不遑顧及謹此登報伸謝并祝在奉諸賢健康前程遠大是幸
三月三日 松井盛隆謹啓

○○本號啓事○○
撫順各煤價格外廉
煙台各煤分量充足
本溪湖各煤品質優良
奉天西塔後發送迅速
發售 奉天西塔後 滿鐵指定各種煤炭販賣店 恒順號 日電話二〇二七番

長生秘訣 不老捷徑
⊙最近發現 長生不老術 ⊙贈送（一萬册每人一册為限）
▲求長生不老者！必須注意
▲求身強體壯者！尤須注意
▲欲享人事快樂幸福者必備
▲欲免天時災害苦惱者可觀
此術乃最近所發現為人類長生不老最精詳之妙術內容玄微神秘奧理宏繁凡人身體構造各部組織如何可能健壽長生不老如何必招疾病災害星亡陷愁城者應以何法解救未罹災患者須用何術預防厝厝迭出一一備載關於健康長生之道無不詳述無遺全書印刷美緻精裝一厚册今為供獻欲求長生者易尋健徑而得不老之秘術起見謹奉送一萬册凡本埠自取者每人一册現洋一角外埠來函索閱者須付中華郵票一角郎以一册奉上稍示限制以免濫重覆贈數無多捷足先得是幸
贈送處奉天城內中街路北普克德藥行

南滿洲衛生研究所化驗証明無毒有效
德國新到 美興賓 買一盒送一盒
○補腎壯陽 ○功効非常 ○遺精滑精 ○色神所傷
○腎虧陽痿 ○服之最良 ○腰酸腿痛 ○第一靈丹
美興賓定價現大洋每盒二元
經理處 大連西岡街一〇六番地 康德記源棧
奉天中間路北普克德藥業商行
分銷處 旅順同和堂 仙芝堂 金州老德記 志義成 大連華泰藥房 普蘭店志成 瓦房店東德記 永泰鴻記 公主嶺三合公 四平街德泰祥 天德堂 安東兄弟藥房 東繼增達 各大藥房均有出售

奉天省積欠商欵整理委員會通告

為通告事案奉 奉天省政府第四二號訓令內開查從前舊省政府及軍事機關因購機器各項物品積欠中外商行貨欵極為復雜亟應設法整理以清端緒應由 財政廳會同官銀號及有關係各方人員組織一整理積欠商欵委員會擬定規則報核等因遵奉發簡章一份本會遂於一月十八日就奉 天省政府內組織成立并擬定整理規則呈奉 核准在案除分函各 國領事及奉天市商會通告所屬各商知照外合行登報通知如有合於 簡章第二條整理範圍以內之欠欵迅即查照整理規則并依式填具聲明書 送由各本國領事或商會轉送本會彙核辦理特此通告

奉天省積欠商欵整理委員會簡章

第一條 本會為整理舊政府積欠中外 商欵而設故定名為奉天省積欠商欵整理委員會

第二條 本會整理積欠中外商欵之範圍以左列各項為限
一、關於舊遼寧省政府所屬機關所欠者
二、上列負債機關以現不存在 者為限其有機關名目變更而實際係接續辦理者其欠欵由接續辦理之機關自行整理之
三、關於舊軍事機關所欠者
四、凡以個人名義代表機關訂 購貨品核其貨品確係公用者其欠欵由本會整理之其純係私人 欠欵與公家無涉者不在此例

第三條 本會設委員七人由 省長就左列各機關人員指派充任之
一、省政府秘書處二人
二、財政廳二人
三、實業廳一人
四、東三省官銀號一人
本會於必要時得延聘有關係各機關人員顧問及會計員

第四條 本會設委員長一人由各委員中公推會議時以委員長為主席委員長有事故時由委員中公推一人代理之

第五條 本會為整理積欠商欵手續 明瞭另訂整理規則由委員會議決定之

第六條 本會應於開辦後三個月內將整理結 果呈報省政府核辦

第七條 本會為處理各項事務 主任一人事務員若干人以各機關職員兼充不另支薪水

第八條 本簡章自呈請省政府核准之日施行

奉天省積欠商欵整理規則

第一條 凡舊遼寧省政府所屬機關及 舊軍事機關在二十年九月十八日以前所欠中外商家之貨欵依奉天 省積欠商欵整理委員會簡章之規定整理之

第二條 整理入手辦法先 由本會公佈並通知駐奉各關係領事館及省城商會自登報公布之日起由債權 各商應填具聲明書連同證據及關係文件外國商家由各該國領事或代辦領事轉送中國商家由商務會轉送本會至遲以三個月為限 其聲明書式另定之

第三條 凡被欠欵之商家不依前條定限 向本會聲明者其欠欵永遠作為無效

第四條 凡第一條所定各機關定 購之貨品在二十年九月十八日以前全部或一部未交收者本會不再承 受其貨品或已付價欵超過已交之貨價時均由雙方協商公平處理之

第五條 本會接據前項 聲明書後依次分別調查審核其手續以債權債務雙方賬簿及關係文件為根據如 賬簿及關係文件無法查檢或雙方證據不符時採取其他各項方法證明審核之

第六條 各商家對於第一條所定各 機關互有債權債務其債務經調查審核確實後即分別抵清理之

第七條 各商家所報欠欵數目如查有 故意以少報多情事或串通舊機關人員假造證據等即撤銷其全部 債權九月十八日以後舊有各機關無論以舊機關名義或各人名義開 具支票收據等類概作無效其憑空捏報希圖冒領者分別情節依法核辦

第八條 前項欠欵經本會整理 完竣後列表送由省政府覆核再定辦法

第九條 本規則如有未辦事宜由本會隨 時會議增改呈請變更之

第十條 本規則自隨同簡章呈准省政府公布之日起實行

聲明書式

國籍	
公司或洋行商號等名稱	
住址 原住址 現住址	
營業種類	
購主 機關或以各人名義代表機關	
貨名	
訂購年月	
合同價額	
已交貨若干未交若干或完全交齊	
現在貨品保管者及地點	
已付價欵若干現在實欠何貨幣若干	
附証明單據件數及摘要暨請求之目的	
由某國領事館或商會經手轉送	

保證人 某某商號
某某公司經理某某具年月日

日海軍陸戰隊奮鬪 完全佔據閘北一帶

【上海二日聯合電】日本陸戰隊、對閘北戰線之中國軍、決行追擊、午后一時半、陸戰隊接到出動準備命令、

【上海二日聯合電】日本陸軍進擊大場鎮方面、海軍陸戰隊、午前十時、砲隊開放全部砲門、向閘北中國軍特科隊作猛烈攻擊、

【上海二日聯合電】本日午后一時半、柳營路之中國軍、開始總退却、日本陸戰隊第五第二兩大隊、接到追擊命令、目下渡過虹口克黎克進擊中、

【上海二日聯合電】日本陸戰隊、太田○隊、午后一時、渡過虹口克黎克、追擊日本人墓地前方之中國軍、二時三十五分、進至寶興路、追擊總退却之中國軍、植松司令官、二時五十分、將本部移至八字橋前尼哥萊堂督戰、此外海軍偵察機○架、飛翔空中、監視潰走兵、

【上海二日聯合電】與大場鎮方面總退却同時、閘北之中國軍、亦開始退却、因之日本陸戰隊、對由四明公所潰走之中國軍、加以猛射、北車站左方、因中日本軍砲彈起火、燃燒擴大、閘北住民、恐潰走之中國軍掠奪、渡過意大利兵警備區域之蘇州河、擁入租界、意大利兵破壞蘇州河橋梁、阻止逃入、此外南市一帶、亦呈大動搖、數萬難民、擁入法租界、

【上海二日聯合電】閘北柳營路陣地之中國軍、對日本軍○○隊及第○○隊之猛攻、不能抵抗、開始總退却、閘北戰線之中國軍、亦呈動搖、向協和里西方開始退却、一方日本軍司令部、午後一時半、對各部隊下令準備出動、三時半指揮官下令攻取預定地點線、各部隊呼喊前進、但前面中國軍、已退却完竣、不見隻影、北車站附近、尚有多少中國軍、第○○隊及○中隊、目下向北車站進擊中、突擊柳營路中國軍陣地之○○隊及○中隊、午後二時四十分、完全占領該陣地、高揭日旗、

【上海二日聯合電】與開始進擊同時、第○大隊勝野少佐、自四明公所出發、渡柳營路橋前進、發見協和里橋北方建築物中、有有中國軍約五百、遂對之加以猛烈射擊、中國軍潰走、第○大隊第○○中隊、目下確保柳營路交叉點、○○○隊成爲○○○隊之右翼、向前進發、四百米之前方、不見中國軍人影、○○○隊之右翼、開到陸軍、與○○隊採取連絡第○○隊依然向寶興路進擊、午后四時、正在交戰中、

【上海二日電通電】迄於午后五時爲止、日本軍占領閘北九部街、閘北一帶、日旗與海軍旗高飛、萬歲之聲、震動天地、中國軍放棄閘北退却時、各處埋設地雷、非常危險、日本軍決定現下不許中外人居留閘北、因敗兵放火及地雷爆發、閘北各處起火、火燄冲天、

銅山圜法 紊亂異常

徐州訊云、銅山縣位居豫皖蘇魯四省之咽喉、扼津浦隴海兩路交通之中樞、各地商民旅客、居處甚雜、而幣制尤爲紊亂、種類之多、不下二十餘種、爲任何地方所未有者、茲將其種類與使用法、分述如下、(一)銀元、北洋江南及袁頭銀元、均一律通行、無折無扣、(二)銀鈔、整圓鈔票津滬蘇魯四處之鈔票均可使用、(三)銅元票銅元票種、類甚多、城內通行者約十餘種、鄉間種類尤繁、據當地人談、鄉間任何商店、均可發行錢票、惟僅通行於該鄉之內、他處不能使用、城內之錢鈔、以平市官錢局所發行之一千文、五百文、三百文、者爲最多、該票又分新舊兩種、舊票較大、可上下扯爲兩開使用、如一千文者扯開後、每半分作爲五百、五百者則各爲二百五等、此種鈔票、原定每年年終、將舊票收回、另發新票、惟每年新票、照例發行舊票則不能盡收、致該票額數、年年增加、到處皆是、刻已無法兌現、聞平市官錢局近已虧累數萬、又該鈔新票實價使用、舊鈔由官錢局定有圖形、每殘缺若干者、扣錢若干、用來實爲麻煩、此外有洪昌順雜貨店所發之五百文、世昌與之千文鈔、因該店等在銅山資本最厚、故尚殷實可用、再有徐州春泉錢號公裕錢號、發行之千文錢鈔、亦通行城鄉各地、河南農工銀行所發之五十枚二十枚銅元票、在銅山亦得通用、此銅山最有信用之數種錢鈔也、但發現皆非易事、(四)角鈔、銅山以中央鈔爲最多、他如天津農工、青島交通、上海中國等角鈔、亦莫不使用、(五)銅山銅元、亦分數種、茲畧述如次、銅元分紅銅黃銅兩種、甲、紅銅、大小共六種、計一、一文者、(即清時之制錢)、二、十文者(即十文者、(即冀魯各地所用之大銅元)、四、五十文者、(即江南各地所用之小銅元、三、二十文者府所造之當五十文大銅元)、五百文者、(即河南造之當百文者)、六、二百文者、(即河南造之當二百文者、乙黃銅共分一種、一、六十文、(即四川軍政府所造之當百文大銅元、(二)百文者、(即四川軍政府所造之當二百大銅元、銅元種類雖多、惟在市面流行甚少、故頗爲珍貴、平日兌換殊難、(六)竹牌、除通行之銅元銀鈔外、尚有竹牌、亦可代鈔通用、該項竹牌、係由榮市管理處發出、緣榮市因市內銅元缺乏、市民購買物件、因無零錢、頗感困難、乃由榮市照管處暫造竹幣、以便流通交易、每牌得代銅元十枚、亦只限在榮市內通用、日久此項竹牌、亦係流入市內、於是在市內亦能通行、後又流入鄉村、因之彌漫全縣、到處均可使用、銅山幣制之種類大致如此、至各幣之市價又不同、銀元每元可換銅元票五百枚、如換銅元、又不等、計十文小銅元、每洋一元、可換三百五十枚、廿文大銅元每洋一元、可換四百廿枚、五十文一百文等大銅元、每洋一元、可換四百八十枚、但各種銅元頗難換得、故當地居民、視銅元爲最珍貴之物、每存蓄不敢使用、至竹牌則隨銅元行市無論何時、每牌均代銅元十枚、至各商惡習、與平津京滬各地一樣、每操縱市面、藉可漁利、平素交易、換洋一圓、最少扣銅元十枚爲手續費、時局稍有不定則造謠煽惑、鼓動風潮、彼等從中博得厚利、最近滬變發生、上海各銀行不得已停市、一般奸商、擬乘火打劫、故意折減、致人心恐惶、昨日銅山縣政府、特布告商民不得操縱破壞、如經查覺、決嚴懲不貸、其布告原文如下、爲布告事、案奉江蘇省政府、第七九五號訓令內開、查滬變以來、上海各銀行、不得已有暫行停市辦法、上海爲本省金融樞紐、現以交通阻滯、現金輸送困難、各地周轉不靈、勢所難免、當此緊要狀態之下、政府爲維持市面金融起見、所有市面行使各銀行鈔票一律照常通、用不得低抑、收欵機關、對於人民持鈔完納稅欵、更須一致暢收、不准留難、須知國難當前、凡屬國民、應與同心禦侮、共維危局之決心、對於行使市面之各銀行鈔幣、更有共同維持之義務、倘有奸徒從中破壞、定以擾亂金融論、本府言出法隨、決不姑貸、除佈告並分令外、合亟令仰各該縣長遵照辦理、切切此令等因、到府奉此、除令商會外、合亟布告、仰闔邑商民人等一體知悉、所有上海各銀行鈔票、務各一律照常通用、不得藉口折減、倘有奸徒從中操縱破壞、一經察覺、或指報定即提出嚴辦、決不寬貸、其各凜遵毋違、切切此布、

崑山蘇州間無華兵 敗兵向南京退却中

【上海三日聯合電】據陸軍機本日午前七時偵察中國軍行動之報告、在崑山迤西、迄蘇州城內、不見中國兵隻影、惟在亭鎮附近、連結三十輛之一列車西進、似輸送殘敗兵、此外蘇州車站構內、有連結三十餘輛之三個列車、向南京方面準備退却中、

【上海二日電通電】據日本飛行機偵察、由大傷鎮退却之中國軍、集中嘉定、今後戰線、當在嘉定羅店鎮方面展開、

【上海二日聯合電】中國軍因日本軍之進擊、向崑山大倉線總退却中、日本軍由西北方追擊、

【上海二日電通電】日本陸軍方面公表、大場鎮之中國軍、現向太倉崑山方面退却中、閘北中國軍、亦向南方松江方面退却中、

【上海二日電通電】閘北中國軍、沿共同租界舊英租界之外側、由南市之南車站、向松江方面退却中、第十九路軍由此總崩潰、

滬停戰交涉 尚無何等之成績

【上海二日電通電】一日晚、在美國東洋艦隊旗艦包斯頓號上開停戰協議議會、日本側由野村司令長官松岡洋右、中國側由顧維鈞出席、美國公使詹森、以斡旋者之資格列席、互長時間交換意見、由中日雙方提出對案、中國側提出以無條件停戰、及兩軍同時撤退爲條件、持續傲慢態度、日本側對之、主張十九日由植田○團長提出最後通牒時之條件、因之會議不成立散會、並擬英法兩國公使、本日由南京返滬後、預定再度協議、

【上海二日電通電】英國東洋艦隊旗艦堅特號上之第二次非公式圓桌會議、本日(二)午後九時開會、會兒四十分終了、由中國側提出撤退、但其撤退、非眞正之撤退、係軍事行動上之撤退、日本側以實證反駁、不認撤退、結局不見何等成效散會、該會議此後須續開、

日臨時議會 十五日召集

【東京二日聯合電】政府于三日午後、在首相官邸開緊急閣議、協議召集臨時議會之時期及會期、提出法案等項、決定後、即時奏請召集議會之詔書、以官報號外即日公佈、大會體預定十五日前後召集、其期爲七日乃至十日、

實吉子逝世

【東京二日聯合電】貴族院議員海軍軍醫中將子爵實吉安純、一日午後四時二十五分、在麻布島居坂自宅因病逝世、齡年八十五歲、

蔡廷楷返南京談 中國軍總退却理由

【南京三日聯合電】第十九路軍總指揮蔡廷楷、就中國軍總退却、向記者表示談話、謂日本軍之武器、與中國側比較、異常優秀、且增援二個師團、並以一個師在劉河登岸、結果、華軍後方瀕于危險、不得已於一日晚、對于全軍下令、退據第二防禦線、

【上海二日電通電】第十九路軍總指揮蔡廷楷、數日前由眞茹後退蘇州、於昨晚由蘇州退出、行方不明、

日戰車隊出動閘北 掃蕩閘北殘留之華兵

【上海二日聯合電】日本軍戰車隊、爲掃蕩在閘北八字橋方面殘留之中國兵、午後三時、由江灣鎮向該方面出動、

【上海二日電通電】日本軍戰車隊○○輛、自午後四時、進出閘北、馳騙縱橫、對于殘留之中國兵、除降服者外、目下以大刀與機關槍掃蕩中、

芳澤外相 招宴調查員

【東京二日聯合電】芳澤外相、二日午後八時、在官邸招待來東中之聯盟調查中國委員長律頓卿以下委員一行、開晚餐會、出席者律頓卿以下各委員並隨員、吉田參與員以下隨員、陸海軍鐵道拓務外務各次官、山川新渡戶兩博士、永田東京市長、石井菊次郎田子、林權助男、井上匡四郎子以下四十餘名、由芳澤外相陳述歡迎詞、次由律頓卿代表一行陳述謝詞、十時閉宴散會、」

日軍佔眞茹 復進佔南翔

【上海二日聯合電】下元○團麾下之騎兵○隊、午後四時三十分、佔領眞茹鎮、

【上海二日電通電】日本軍午後六時、完全佔據眞茹車站、

【上海二日聯合電】前原○團、追擊潰走華兵、突破大場鎮、向眞茹進擊、午後四時、以破竹之勢入眞茹、午後五時、完全佔領、

【上海三日聯合電】下元○團、本日(三)午前八時、佔領南翔、

【上海三日電通電】日本軍本日(三)午前九時、佔據南翔、

【上海三日聯合電】混成○團、及前原○隊、今朝八時三十分、入南翔市街、

朝鮮總督府對滿策

【京城二日聯合電】朝鮮總督府、網羅各局長課長、設置滿蒙對策委員會、就滿蒙對策調查研究中、決定擴張滿蒙政策第一線之外事課、派遣事務官級人員十數名、赴滿蒙各地方常川擔任調查實際事務、

菲律賓獨立問立 美上院領土委員會支持

【華盛頓一日聯合電】美國上院領土委員會、對于義者來回付審議之此後約十九年間內允准菲律賓獨立之法案、提出支持該案之報告、其報告書謂美國國會、對於極東國家之常務、講究明確措置、決非加以妨碍、

日本軍攻畧龍華鎮

【上海二日聯合電】在楊子江沿岸登岸之日軍○○隊、五時頃、攻略龍華鎮、以破竹之勢、向中國軍後方進擊中、

日軍虜獲武器彈藥 中國軍退却時所遺棄

【上海二日聯合電】下元○團、午後二時頃、在大場鎮北方、虜獲武器多量、是等武器、係中國軍開始退却前所集中、不遑收容、遺棄退却、其狼狽可知、

【上海二日電通電】攻畧劉河鎮之厚東○團、以破竹之勢、向中國軍後方南下進出中、策劃遮斷退路、一舉擊滅、

【上海三日聯合電】日軍○○○團、今朝距嘉定北方二基羅之線進出、

日飛機活躍 爆擊中國軍陣地

【上海二日電通電】據日本第○航空隊發表、本日海軍爆擊機○架、繼續的對大場鎮之中國軍加以有效的爆擊、投下炸彈大小百三十個、中國軍於午前十一時、向南方退却、更加以爆擊、同時加力飛行機十數架、作爆擊與機關槍之攻擊又對南翔眞茹大倉方面中國集團、加以爆擊、

【上海二日電通電】日本航空軍舉全力援助陸軍總攻擊、目下向眞茹嘉定南翔崑山松江方面潰走之中國軍爆擊中、

【上海二日聯合電】昨日日本空軍、共擲炸彈百三十個、今朝來爆擊金山附近鐵道兩點之航空隊、爲謀徹底起見、午前十時四十分、小田原大尉佐田大尉率攻擊機六架、王井大尉率戰鬪機三架、再赴崑山上空、爆炸鐵橋、三發命中、破壞全橋三分之二、

【上海二日聯合電】日本海軍機、正午與陸軍協力總出動每三十分鐘、飛出數機、對由大場鎮向眞茹南翔退却之中國軍、加以爆擊、迄於二時半爲止、共出動飛機五十四架、投下小型三啓羅炸彈百零二個、大型二百五十啓羅炸彈三十六個、目下繼續炸擊中、

【上海二日聯合電】日本海軍機、對向劉河退却中之中國軍、加以猛射、據陸軍機偵察大場鎮之中國軍漸次退却、在眞茹東南曹家渡、集中大部隊高家宅金宅張宅方面起火燃燒旺盛、

【上海二日聯合電】由七良港上陸之日本軍○○團、今朝向劉河鎮開始攻擊、日本海軍飛行隊、今朝在劉河鎮一帶實行大爆擊、中國軍受許多損害四散逃走、吳淞一帶之中國殘軍、完全動搖、

【上海二日聯合電】日本飛行隊、對嘉定之中國軍投下炸彈、逃走中之中國軍、受許多損害、目下嘉定市起火、燃燒旺盛、

【上海二日聯合電】中國軍因昨日到着之日本○○團、由預想外地點上陸、異常驚愕、因午前十時、日本○團之總攻擊、與海軍機之爆擊、昨日午后、已呈動搖、本日中國突然總退却、午后零時半、日本軍完全占領大場鎮、海軍航空隊、爲追擊中國軍、午后大部攻擊機對南翔眞茹方面中國軍要地爆擊中、按此情勢、不需一二日、中國軍必退至日本要求之地點以外、

中國企圖與俄提携

【南京二日電通電】外交委員會、決議恢復中俄國交、向中央會議提案、其目的爲英美已不足倚賴、似有欲與俄國提携之意思、

中國要人避難寧波

【上海三日聯合電】日本軍爲掃蕩潰走之中國軍、目下進擊中、因之中國側要人等、今朝大部分由稅關碼頭乘小汽船向寧波避難、

日軍進出嘉定北方 策劃斷截華軍退路

【上海二日電通電】日軍在七良巷登岸以來、以破竹之勢前進中之厚東○○○所統率之○○○團、午後五時三十分、完全佔據劉河鎮、

【上海二日電通電】下元○團、向大場鎮西北方羅家鎮退却中之中國軍追擊中、午後四時、在大場鎮南約二基羅之馬橋鎮、虜獲中國軍糧秣兵器彈藥等多致、

中國軍死傷者一萬 十九路軍主力全滅

【上海二日電通電】迄至本日夕刻、發見中國軍遺棄之屍體、約達三千五百、其死傷總數似在一萬名內外、第十九路軍主力部隊、及蔣介石之警衛師、殆呈全滅、敗走中之中國兵、其數漸次減少、

二中全會前之洛陽狀況

洛陽訊云、邇因到洛中委寥若晨星、汪蔣亦在浦鎮、因之外間盛傳政府不日將還回南京或移駐開封、但此說完全不確、自表面看來、凡負黨國重要責任者、或羈縻粵滬、或散處各方、而未翩然命駕、行都之洛陽、冷落如荒山敗寺、固無怪乎局外人之揣疑、惟外交問題、與報載頗有出入、吾人雖得其鱗爪、決難和盤託出、要之牽連錯亂、決非短期所能解決、外交一日不解決、則政府遷都之癥結、一日不能消除、故洛陽行都、至少有三五個月之延長無疑、茲已定於三月一日在洛召集二中全會、旬日左右、行見山陰道上、車如流水馬如龍、大可變換沈寂之空氣矣、惟開會以前、頗有數項問題、不無注意之價值、其一爲地點、汪蔣磋議、初擬在汴召集、與洛方往復電商、咸以爲規章所定、應在政府所在地召集開會、今日形勢雖略有變更、如因遷就事實、而與規章稍有乖隔、反貽人以口實、無由表現全會之精神、故決仍在洛舉行開幕禮、惟洛陽褊小而簡陋、賈祠無可修葺、西宮非有較長時期較大規模之經營、不能作用、現在政府之辦公地、且無處可設、假如大批中委、紛紛蒞止、各帶有若干隨員、若干僕從、安得廣廈萬間而容納之、即各中委痛心國難、不辭勞瘁、而洛陽一九一楊之微、幾無購處(鐵床與寫字台、洛陽未曾見過、僅有極陋劣之木棹與床板殆皆中古時代人類所享用者城外車站附近之大金台、人目爲洛陽之中央飯店、中委李烈鈞覃振石青陽等先後下榻於此、蛛網蝠糞、塵穢不堪、且常有人滿之患、洛無電燈、房屋無玻璃窗、故晝則陰黯如遂道、夜則燈影昏黃、此種生活、祗有馮玉祥安之若素、各要人到洛者、往往越宿即行、)故汪氏來電、囑籌備招待、如房屋實在不敷、擬在洛行開幕禮後、大會移往開封、其二爲到會中委名額、至少應超過半數(正式中央執行委員三十六人以上)始能召集、此亦爲規章所定、旬日前、滬粵各委、距離較遠、涇於眞相、以爲十九路孤軍奮戰、援師糧秣、皆無所備、因之對於政府、發爲不負責任之指彈、儼如朝野兩譏、前孫哲生氏擊衛之某電、即其一例、行政院長汪精衛氏、已覆電糾正其誤點、該電述明中央始終持沉着態度、應付國難、決不屈服、對於滬上防禦兵力及供給、事實俱在、未稍大意謂公等均爲當局、迭懇共集行都、主持至計、迄今未聞命駕、深所懸惑…云云、一般人對於以上事實、認爲一部分黨國要人、至少尚含有意氣之爭、會期將屆、必有始終堅其私臆、旁觀發言、而肯萃聚一堂披瀝相見者、此種疑慮、雖非空抱杞憂、但僅爲極少數之態度、大多數心不肯在此危局之下、標新立異、自誤誤國、無論如何、法定人數必可到足、會期不至延展、第三爲大會之目的與使命、現在局面、係本黨精誠團結以後之草創時代、應付外交、爲目前最嚴重之關鍵、亦即二中全會最重要之使命、如有決議、不啻政府今後之準則、此外如清治匪患、整理行都、及中樞負責人常駐行都等項問題、必有詳密之規定、故記者以爲開會以後、必有完善政府之建議、洛陽不至如今日之空洞也、

日本軍佔領吳淞砲台

【上海三日聯合電】今曉二時三十分、與第○艦隊開始砲擊、及由同時○少佐指揮之○○隊陸戰隊、因一個○隊之重砲、及由軍艦夕張之掩護射擊、午前四時三十分、登岸完了、與正面志賀大尉指揮之陸戰隊、左翼陸軍○個中隊相呼應、向吳淞砲臺一齊開始總攻擊、

【上海三日聯合電】海軍登岸部隊、分乘金陵丸宣陽安由丸在吳淞旅館東方右岸棧橋、並海關棧橋登岸完了、即時開始前進、第○○驅逐隊、猛擊吳淞鎮、第○○驅逐隊、向砲台南側猛烈砲擊、海軍飛行機、在吳淞至柳江鎮汽車道路、爆擊馬隊、重砲臼砲、由機關庫向吳淞克黎克及吳淞砲台開始猛烈砲擊、數日來持續平靜之吳淞、俄爾展開大激戰、

【上海三日聯合電】日軍登岸部隊、今朝七時四十五分、達出八三學校之線、以破竹之勢進擊、完全佔領吳淞砲臺、

【上海三日聯合電】日本軍本日(三)午前八時、完全佔領吳淞砲臺、揭揚旭日旗、

聯盟總會形勢混沌

【日內瓦二日聯合電】以審議上海爲中心之中日紛爭問題所開之聯盟總會、網羅五十國代表、于三日午後三時三十分、(日本時間午後十一時三十分)在日內瓦市議事廳開會、首先選舉議長及副議長八名、由顧克爾理事會議長報告經過後、中國代表顏惠慶、及松平大使、各行演說、英國代表塞孟亦陳述意見、形勢混沌、

【日內瓦一日聯合電】聯盟總會改變日程、第一日之中日兩國代表演說、延期四日、開會當日之三日、舉行理事會議長顧克爾之經過報告、並總會議長之演說、

日軍佔大場鎮結果 在滬日僑始展愁眉

【上海二日聯合電】本日午后零時半、大場鎮市中、日旗高飛、此爲日本陸軍上陸以來、戰鬪之一大區劃、日本軍司令部及○團司令部陸戰隊本部、無不起歡喜之聲、吳淞路文監師路等日僑居住地區、亦喜笑喧騰、

【又電】自二十日陸軍開始行動以來、日本軍發揮威力潰走中國兵、期望戰況好轉之上海居住日僑、始展愁眉、而有甦生之氣、頗呈歡喜之色、

世界珍聞及其他……

紀日首相覆彭養光書

前國會議員國民黨老同志、彭養光氏、與日本現閣揆犬養翁相交最深、感情尤篤、今次中日事變、彭氏曾致書犬養、有所建議、今得犬養氏致彭覆函、轉誌如下、詞意磊落、老氣橫秋、富宰相口吻也……上圖犬養首相……

敬承高論、王覇興亡之理、老夫實即同感同憂、但恨老夫出廬之日、業已滿洲事變紛起、延以至今日耳、上海事故、亦爲兩國不幸、老夫深憂之、但足下認爲事實者、與老夫所聞有多少異同耳、區區衆訟、姑置勿論、要之老夫深憂兄弟鬩牆之愚奇、老夫意志與孫總理意志本來同一矣、希諒督、

一九三二年 蘇維埃國的電影大計劃

蘇俄有一個最近的教育標語、是『每一個學校教員都是攝製活動電影的人』由此可知蘇俄是在怎樣利用着電影了。

最大蘇俄影片托辣斯的總理亞姆亞特斯基氏、曾於一九三一年十月間在『莫斯科新聞報』上發表一篇文章、對於蘇俄電影有很重要的談話、可節譯如下、

『我們計劃在一九三二年年底、需用七萬五千架攝製電影機、可是我們到那裏去得這些多的機器呢？這方面的人才今年在我們的專門學校裏、已經訓練了一萬二千人了、明年（指一九三二年）我們必須訓練八萬五千人、可是、甚至這樣的計劃、我們亦不認爲滿足、所以、今年在所有教員訓練班裏、特地添設一門攝製電影方法的課程、我們的計劃、是把三千名的鄉村教員訓練成爲電影機械師、他們便可以攝製電影當做第二種工作了、

『但是每個鄉村教員、因了自己的工作和社會活動、已經是過分地忙碌了、我們是不是仍給她（按蘇俄鄉村教員多爲女子）增加工作？并不是這樣的、她可雇用三四名農村女子作爲助手、一面調濟自己日常的工作、一面也可訓練這些農村女子如何攝製電影、這樣、就可補償我們在她的學校職責上所估去的時間、同時還可給一般農村女子準備新的工作、

『關於蘇俄電影出產品的藝術方面、索姆亞特斯基氏是這樣批判着、

『在幾年前、我們好像攝成了許多偉大的影片、到了後來好像我們并未攝成幾部影片、實際說來、並不是這種情形、這因爲我們觀衆的鑑賞力發展得太快了、以前的影片已然夠不上現在文化的標準、現在、我們對於藝術的影片的第一步要求、是這些影片在藝術方面和觀念形態方面、必須是一致的、外形必須等於內容、否則這種影片的結果必然是很壞的、在這裏可以舉一個例子來說明譬如『沈醉的大人物』是一部描寫哥薩克人革命的影片、在攝影方面是非常成功的、內容亦極動人、可是我們所見的、祗是哥薩克人、還有他們的生活愛情、意外發生的事情、我們并不能看到哥薩克人的革命、所以在形式上是好的、但缺少觀念形態、

『至於那些充分表現觀念形態、而在藝術方面貧乏的影片呢？眞是可憐、我們有許多這樣的影片』

關於有聲影片、索姆亞特斯基氏說、

『在這方面、我們是很後退的、全蘇維埃邦現在祗有三個電影院能演有聲影片、但在今年（一九三二年）年底、將要有一百個有聲電影院、明年就可增至五千五百個了、有聲電影院像這樣迅速的增加、當然會引起許多專門的問題、現在、我們的機器、價錢太貴了、當然一定是很完備的、假使我們對於廢棄耗費極大的機器、猶疑不決、可改用舊的方法、便可聚合極少的資金、以後我們就可很快的完成一種更便宜的方法、然而、在我們後退的場合之下、我們對於有聲電影、却有幾種重要的發明、有一種攝製影片的方法、是在列甯格勒或莫斯科攝影場裏、能同時攝取高加索地方的聲響、還有一種是易於携帶的電影、我們需要狹窄的、不易燃燒的影片、這個問題還在研究中、另外一種便是有色影片了（按蘇聯社日前消息、蘇俄對於攝取天然顏色影片的發明已有相當的定成功）我們預成在明年計劃裏、要攝製二十部有色影片、

戰區拾零

繁華成夢幻 樓閣瓦礫場
閘北視察記

上海通訊、滬北自上月二八十日夜迄今交戰已達一旬、閘北吳淞已化劫灰、損失之巨、殊難以數字計算、僅繁盛之滬北一隅、此次爲砲機轟炸、公私損失、至少當在一億萬元以上、記者亦爲滬北被災之一分子、全家毀於炮火、留餘之物、更被當地匪人劫竊一空、一家七口、至今日已成諺云『吃在肚內、著在『身上』的無家可歸之人、前乘停戰之餘、記者偕友人二人、決計冒險歸家、一覩戰區之狀況、

大統路尸體遍地

記者與友人兩名、於滬西兜抄至閘北、此行目的、明知所居之永興路、在寶山路第一條火線中、不易到家、亦明知所住華興里、已經全弄遭匪人刦掠、家內物件、決無存留、但爲欲一觀眞相、故不惜冒險前往並非前去搬物也、我等仍在拂曉動身、迨至上午七時許、已到達閘北大統路直到大統路底、街頭絕少行人、將至共和新路時見沿途兩旁尸體纍纍、以婦女與小孩爲多、均爲飛機炸彈與大砲所擊斃者、因無法收殮、咸陳尸道上、用蘆蓆蓋蔽之、最使人深刻不忘者、有一尸體、已被野犬食去其頭顱與手臂之部、滿地殷紅、我人幾疑身入修羅場矣、

途中不見一兵士

我等到某路、已身臨戰線區域、舉目所見、二十日以前之繁盛街市、今盡變爲坍墻倒壁之火燒場矣、該處未見一行人、最使人目爲奇特、但聞極清晰之槍聲、似發於前面附近而不見一個兵卒、我等正詫駭間、突有武裝兵士四五人出現、以槍作勢、我等高舉双手、說明歸家探親的原因、武裝兵士、很誠實勸我們不必路於大危險以生命爲兒戲、我等言必欲前去、遂由武裝一人引導我們向較安全之東路繞北向東而行、我們謹愼地抄行途中經過一處、見有武裝兵士數名、在一被砲火裡毀之殘屋內、很靜的吃紙烟閱報紙、

燼餘房屋之奇觀

我們歷盡不少恐慌、始得冒萬險而達到目的地之永興路附近、在華興里之西、爲光裕里及某里之房屋原來有十數條弄堂、居戶數千、在戰事發生以後、該處即遭失火、據守弄人告記者謂、此地之火燒、純爲江北人所放火焚毀者、若輩乘機搶劫、蓋一望而知非炸彈也、我入弄細觀看、見第一弄燒去、第二弄又完整、第三弄燒去、第四弄又完整、五弄又燒去、其未燒者、亦皆門戶洞開什物盡被刦去一空、

華興里已被炸毀

永興路附近各弄里盡爲飛機轟炸、獨華興里二百幢屋、巍然存留、記者此次第三度歸去、已大非前數日之景狀矣、弄內爲火線之衝要地、初倘有守衛武裝分駐在東段、今則齊開多啓、在第四弄一帶之房屋、在前天又爲飛機擲炸彈、將房屋全數轟炸而倒、入弄一望已變成一片瓦礫地、記者至此、心中感觸萬狀、我民何辜、遭此荼毒、廻視東鴻興坊香山路、香馨里四吉里一帶、多變爲頹垣亂磚之荒地矣、聞弄內有一孕婦、日遭轟炸壓入弄在側屋中、尸體迄未取出、

寶山路十室十空

此次戰事突起、寶山路一帶居民多數祇逃得空身、一切衣物錢財盡皆棄留屋內、以爲一二日中或可前往携取、初不料双方飛機大砲、對此繁盛之區、加以轟炸也、記者前兩次歸家、室內之物、尚完全無損、無如砲火激烈、無法携取出外、及至此番去、則已大異、在寶山路附近一帶、未毀之民房、前後門均遭打破、室內細軟物搶竊一空、僅留木品什物、戶戶如此、所謂十室十空、記者到家、但見箱籠全毀壞、破舊衣服拋擲滿地、稍完整者可稱已無一件存留矣、在此火線中而獨敢行劫匪徒之胆量、固大而其行爲甚可殺也、據稱劫物、且有手槍、雖有守弄人亦祇得聽其劫取耳、

歐美摩登婦女 改穿中國平底繡花鞋

高跟革履、現已見棄於新大陸、英美摩登婦女、自入春以來、突然時興穿中國式之平底繡花鞋、紐約某報、亦載法國舞女、改穿中國女人花鞋之訊所以英美之新勢術家、均提倡穿平底鞋、有益體育、並可使骨肉停勻、無大臀之醜謂其頗合科學原理云、

波蘭新離婚律 與羅馬教引起衝突

瓦薩電云、波蘭政府與羅馬天主教堂有起衝突之虞、因波蘭政府擬依現代趨勢、改革法制、已在國會提出議案、尚有離婚議案、按波蘭婚律、悉依古制、不許離婚、今訂之離婚、法在泰西各國觀之已屬陳腐、而在波蘭則目爲創舉、已起引羅馬天主教之反對、瓦薩大教正已發表宣言斥此種計劃、爲布爾希維克、並命各教士祈禱國會打銷此案、預料該句議案如果通過、則羅馬教皇將要求取銷之、或將與波蘭政府絕交云、

附輕汽球飛空 由景帶圈跳下
匈牙利技師新奇壯舉

維也納電云、匈牙利吉畢伯爵、與航空專家佛蘭梧技師、現同美國一新聞社、成立新奇契約、係該技師依附探險天空最高層星帶圈之輕氣球中、隻身冒險、自幾千萬尺上空持飛機使用之落下傘墜地、以期創造破天荒之新奇紀錄云、

古都雜紀
國府主席糊窗補壁
夫人姨太太之汽車滿街

中央國府遷洛後、極力整頓各處辦公地點、國民政府、暫設第四師範學校、主席辦公廳、亦在斯焉、該校因年湮久遠、房屋破敗不堪、林森所居各室、亦不能耐寒禦風、如不修補、實不能居、因此林主席每日親自督率工友、糊窗補壁、掃除拾漏、循循指示一切、室內無地板、爲觀瞻計、擬增鋪一地氈、奈洛陽市上、無處購買、後經多方設法、不知在何處覓得舊地氈數塊、林乃親自督工鋪放、始稍可觀、林在京時、精神極佳今則較前清瘦多矣、林氏現仍頭戴毛線帽、色黑而有光、一望而知爲極有歷史之人物、林平居着緞面袍着青色翁鞋出則披斗篷、坐洋車、洛陽街上、雖現在汽車滿街、但均爲各要人之太太、姨太太、及一般摩登小姐、聞上元節時、宋美齡與某要之如夫人遊街觀燈、一排汽車、有二十餘輛之多、其中乘者均名貴婦女云、（圖即林主席）

杜月笙偕名夫人勞軍

滬戰既起、上海名人杜月笙氏、不遑甯處、救濟亂離、撫慰傷亡、奔走最勤、捐助最近以安南新兵來滬、軍衣軍帽、與日軍髣髴依稀、一時法租界之居民羣情浮動、一似大亂即在目前、杜乃一面自行鄭重闢謠、一面則請當局表示、人心大定、並於日前偕其夫人黄克強夫人、章太炎夫人慰問傷兵外傳謂杜已登美國兵艦、或謂杜已遷往他處、是殆虛語也、

土耳其再覲記（續）

把男座的前面一二排、劃入女客座內、這回我到土耳其、乘坐電車時、立即覺察那車上的垂簾、已經廢除、我就告訴我妻及一個同行的女友、並且照着西方的習慣、男女三人比肩的坐在一排上、車行不多時、忽有一個土耳其女上車了、我還沒有立起、她已老實不客氣的強迫我讓座了、我心裡想、原來從前『前兩排留給女客』的老例、尚未取消、我立起來一望、見後面的數排座位、已滿坐着許多男客、因此就此不得不站立了、一會、有男客下車、我却不敢去坐、因爲倘有一個女客站在前排的隙地、我馬上招呼她、叫她不要失掉這個良好機會、嗬！但是我又失禮了！祇見她呆視弄那她徐步行近座旁、正想坐下、她忽的望望前兩排的女客、又重復走回她原來站立的地方而站立了、她以爲一個女人家、獨自雜坐於許多男子的中間、是無恥的事、或許她對於從前的垂簾是廢除了、希望復用吧？現土那的心理、對於男女社交問題、似乎還有一層垂簾、

我們在君士坦丁、有一位土耳其朋友、排了一桌豐盛的筵席、替我們接風、座中有他的幾位隣人——好幾對的夫妻宴畢、女賓們從開說土耳其男女之際的變遷、以及她們親身經歷的情形（她們的年齡、都在四十歲以下）她們現在已像歐美（因爲我的朋友住在東岸的郊外、這裡是亞細亞、不是歐羅巴、）的婦女一樣、與男子們混坐在一起並不以爲奇、的確不似從前拘束了、從前怎樣呢這幾位女賓都會親自嘗過那種臭規矩、譬如雖然是B的好友、宴會時A夫人也在座上、但是A終不能窺見她的眞面目、又如在街上遇見A夫人同走着、自然的A夫人的面上有面幕在、他決不會認識那女人就是A的妻、我聽到這裡才恍然大悟、原來所謂女之解放、祗是如此！

土耳其女性對于服裝、可以說絕對自由、實在的、（未完）

森永糖菓

登錄商標

牛奶糖　咖啡糖　餅乾　果蜜糖　牌膳糖　牛奶　牛奶粉　茶葉　哥々粉　其他送禮品　各種糖菓　一概俱全

受信　沙河口局私書函第三號
電話　賬房園九〇二一番　華商部九八八四番
受電略號　ダイレンモリナガ
振替　大連四二〇二番

滿蒙總經理處
森永製品滿洲販賣株式會社
大連市雲井町二十七番地

臧式毅張海鵬 均已赴長春矣

自決定建國典禮在長春舉行後、各省均派籌備委員兩人、前往長春積極籌備、曾誌本報、茲者吉林熙洽業已蒞長、指揮籌備大典、奉天省長臧式毅亦爲前往一行協議計、已于二日午後九時廿分乘南滿車赴長、又蒙疆督辦張海鵬亦于三日午後三時半、乘車離奉、赴長參加協議云、

馬占山電調 大批官員

自馬占山由奉參加豫備會議後、即返江就任主席、現電調及其他官員一百餘人、紛紛應調回江任職云、前省府委員馬景桂、教育廳長鄭林皋、廣信公司總辦馬廷年、軍署參謀長中將謝珂、副宗長上校唐鳳甲、軍務處長上校王治瀾、軍醫處長上校蔡亞氏、

建國式九日舉行 請駕代表團冠蓋相望

第一次懇請溥儀出廳代表馮涵清一行、業已回奉、茲第二次懇請出廳之民衆代表、已于日前南下、當于今明日回奉、張景惠當爲第三次代表、可于今明日內南下懇請出廳、至建國典禮定于九日在長春舉行、次之十、十一、十二、三天定爲祝賀大會

稅欵正額之外 不准加分文

財政廳趙廳長現爲整頓稅務、嚴禁弊端起見、於二日令各縣稅局、除正額稅欵之外、不准征收分文、倘有妄取者、如被查出、或經人舉發、定即重懲不貸、以儆效尤云、

奉山皇廠 趕製車輛

奉山鐵路皇姑屯大廠、頃以該路需用各項車輛、異常忙迫、除加添各科工匠趕事工作外、更于本月三日、將工作之時間、每日延長二小時云、

昭福兩陵將 重新修葺

奉天省長臧式毅、以昭福兩陵係屬奉天名稱、房屋門牆、歷二百餘年、風雨吹殘、破壞不堪、擬定由省府及市府分別派員重新修葺、以重古蹟云、

奉山路調用人員

奉山鐵路、於恢復時曾調用瀋海鐵路人員服務、現該路局長闞鐸、以本路各段站人員、仍不敷支配辦公、乃呈請交通委員會飭吉長鐵路調用路員卅名、該路業將此項人員于二日資來、即派往各站服務云、

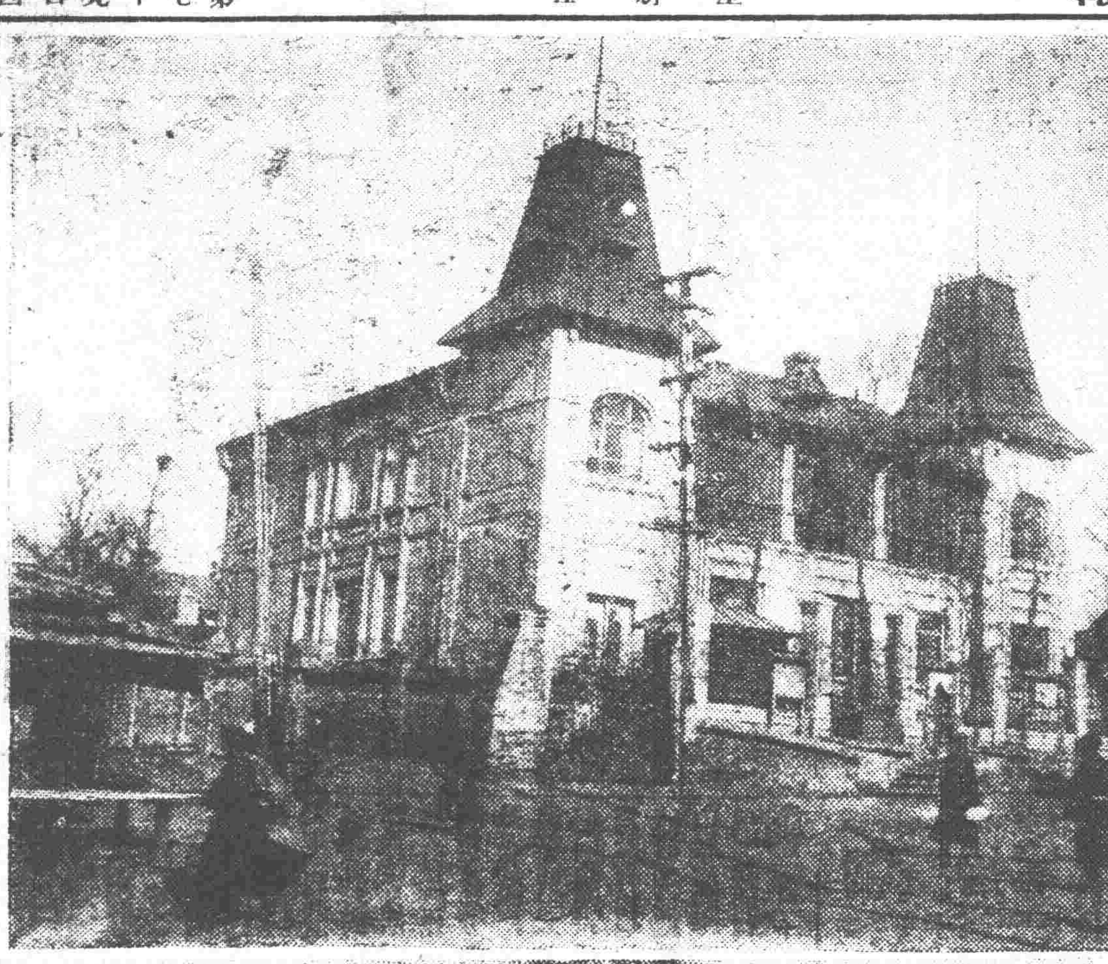

滿洲國未來之重要機關
(上)外交部 現爲圖書館
(下)民政部 現爲被服廠

滿洲國之面積 七萬七千三百十四方里 人口約三千四百萬

滿洲國獨立宣言、已於一日發表矣、茲調查新滿洲國之面積、及人口統計、計面積七萬七千三百十四方里、人口約有三千四百萬云、

開墾東邊 飭報荒地面積

省政府茲爲積極開墾東邊各縣荒地、以厚民生起見、頃飭令東邊各縣、速將所管境內之荒蕪地面積、查報來省備案、以憑計畫開墾云、

各縣拘留犯 四萬餘人

司法界消息、經最近調查、全省五十縣主監獄看守所、所羈押之囚犯、共計萬餘人、內有女犯六十餘人、幼年犯人兩千八百餘人云、

省政府調查 官有營業

奉天省長臧毅、以奉天省城商業林立、然皆係商民所組織、而官有營業或官商合辦各紡紗廠、窰業公司、纖織公司、爲數甚多、茲爲商算官股商業計、特派員將官有股欵之商業、資本、名稱、地點、詳爲調查、以資整理云、

天氣豫報

北西風 晴間曇

三月三日之溫度

平均	零下〇度八
最高	四度一
最低	零下四度八

遼西夥匪 導入正途

東邊保安司令于芷山、自奉令赴遼西剿匪、迄今月餘、茲據可靠消息、于司令持綏柔主義、所有大小幫匪五十餘夥、盡數收撫、歸入正路、遼數十萬民衆、殆可高枕無憂云、

新國家首腦確定 日內即正式發表

新國家一切事項、業經東北行政委員會議定、關於各院部首腦人選、現已確定、聞兩三日內、即可正式發表云

新國家成立後 指導部即改組

近來關於奉天地方自治指導部、改組傳說、屢有所聞、茲據可靠消息、該部改組、現已確定、俟新國家成立後、即行改組、稱爲自治委員會、該委員會並移設長春、該指導部、昨已派員赴長、探覓地址云、

奉山鐵路委 河北站長

奉山鐵路管理局長闞鐸、現以營口河北站長楊齊光、因事辭職、遺缺不便虛懸、特委朱存惠接充、朱站長奉委、已於昨前往履新云、

財政廳籌開 稅務會議

奉天財政廳、因新國家正式成立在即、對於稅收應行改革、定本月底開稅務改革會議、現已通知各縣稅捐局長屆時來省參加會議云、

催令各縣呈報 成立警團之日

奉天省長臧式毅以春耕在計、各縣股匪終未清除、何以耕種、前曾通令各縣組織警團每區一團、各剿該區之匪、限三月一日一律成立、乃令各縣各將警團成立之日、幷團長姓名、趕速造表、以便備案云、

一刀殺胞弟一

城北王三家子住戶田守仁、因父母已亡、所遺財產甚多、於日前其胞弟守義、私將田地賣出、被其兄查知、一時忿懷填胸、竟用菜刀將其弟砍傷頭部、血流如注、現其弟婦來城、在縣署控告云、

一打壞路燈一

小北關酒店胡同住戶田玉良、其子小雲年十三歲、於昨二日因在街上玩耍、用石塊將路燈電泡、打壞二個、被電燈廠稽查看見、報告警所、將其父田玉良傳去、轉送總局罰洋十五元、以示懲儆云、

一櫃夥潛逃一

大南關下頭、住有劉子安者、曾在某雜貨舖充當櫃夥、近來忽入賭窟、輸去現洋五十餘元、負欠債務八十餘元、自知無法償還、竟於二日晚間私自潛逃、不知何往云、

一抓獲賭犯一

小北關下頭繆家園子胡同住戶白某、以設賭營生、不意於二日下午、在家內召集賭徒六名大設牌九、被分所巡警四名前往拿獲三名、其餘如鳥獸散、有自窗戶逃走者至將腿部撞傷不能行動云、

一白晝失盜一

大北關冷堆子胡同住戶文宅於二日下午二時、家人出外看熱鬧、屋內無人、賊人乘隙由窗戶進屋、將皮箱打開、竊去棉衣皮衣服等物、及家人回歸、見皮箱已開、始知被竊、遂派人查找、終無蹤跡云、

一毒死家狗一

小東關下頭柴草市上坎胡同及王碏房胡同文將軍胡同一帶各住戶所畜養之家狗、近數日來、竟不知被何人用毒藥毒死者二三十條之多、係爲盜狗皮歟、抑爲偷盜阻其鳴吠而易走歟、

英美罷工續訊 齊局長調停

英美烟公司女工自一日起罷工一節、已誌本報、茲據續訊、該公司二層樓工人未動、照常工作外、其他各部男女工人、均與兄弟、王因爲爭數分之工資、警察第十分局局長齊祝同、以事關重大、當出面調停、要求資方增資一分、惟資方尚未允准云、

商會本月中旬改組 仍照十三年制度

奉天市商會擬定改選、並由市署委方旭東爲籌備會長、王桐軒、喬鑫卿爲副會長等情、已誌報端、現爲急於改組、乃召開全體常務執行監察各委員開討論大會、決定用民十三年制、並規定本月中旬實行改組云、

各縣學小校 呈報開學

省城各小學、現已開學、各縣小學校、亦遵命于三月一日開學、計各縣開學者、有營口、遼陽、鐵嶺、本溪、開原、新民、洮南等二十餘縣、昨已紛紛呈報省教育籌備處備案云、

關內軍運忙迫 北寧客貨列車停駛說

據路方消息、關內軍隊、頃向東北積極增添、致南北寧綫路、運輸此項之軍隊頗爲忙迫、且因列車稀少、有定本月五日、暫將客貨列車停駛說云、

更易段長

奉山路皇姑屯車務段王段長、鴻杰頃被路局調委山海關段長、遺缺經該局委任曾充溝幫段羅段長接充云、

高法院調升監督

高等法院現因海城縣地方法院司法監督缺出、未便懸久、特將推事魯世賢派往升充、聞魯監督奉委後、即於二日前往履新云、

市署委衛生處醫官

奉天市長趙欣伯、現以該署衛生處獸醫官一席、尙屬虛懸、於二日委相原伊三治充任、以專責成、相原氏奉委、當即到署視事云、

瀋海路調兵 防匪再襲

瀋海路維持委員會會長丁鑑修、以沿線胡匪、各處皆是、況章黨車站前曾被匪擄掠一次、雖無若何損失、恐其二次再來、遂電調東邊鎮守使所屬軍隊第一團二營第八連連長、帶隊一連、乘一百一十二次火車於二十九日赴章黨車站嚴加戒備云、

嚴禁各稅局 勒索驗照費

財政廳現以各稅局所收之驗照費、前曾通令取消在案、茲查各稅局、仍有勒索情事、殊屬非是、特於昨通令各屬、對於驗照費、嚴禁勒索、倘被查出、定行撤懲不貸云、

各縣代表紛回

日前蒞省慶祝建國之各縣代表、頃因使命完畢、紛紛各回本縣、向本縣報告在省慶祝建國盛況云、

小學校新生納費

省立市立小學校、均于一日上午九時開學、舉行開學式、二日正式授課、各校新生約佔三分之一、經校長諭知舊生本期免收學費、新生照章納費云、

中學教員迫於生計困難 竟請教處降爲小學教員

奉天省立職業各中學及各小學、於三月一日完全開課等情、已誌前報、茲據續訊、一工恢復職業一班、二工恢復三班、農科三班、女職業九班、全部照舊、各小學由廿六班至五班、亦完全復課、學生非常踴躍、但近來各大學生及事變前各中學教員、均無職業、爲生計問題、紛紛請求教育處擬將中學教員、降爲小學教員、以維生活、近來教育處對此種要求、頗有應接不暇之勢、處長韋煥章均婉言安慰、並呈請省政府擬定三月中旬、使省縣立各中學開課、以便救濟失學子弟及困苦教師云、

瀋縣二月份 獲匪統計 一百七十餘名

自去秋事變後、瀋陽縣境、胡匪蜂起、橫行無忌、經瀋陽縣警務處、迭次派隊痛剿、迄未肅清、茲據該局統計、二月份計獲活匪五十餘名、臨陣擊斃有一百二十餘名云、

市警局嚴禁 撕毀標語

奉天市警察局長齊恩銘、以滿洲建國運動會所粘之標語、原爲表彰民意、促進大同之意、片言隻語、皆爲珠璣、誠恐有無知愚人、任意撕毀、乃於本月二日通令各分局、加意保護、如有毀壞者即加以罰辦云、

趙亞洲二次攻擊撫順城 李村長將被嚴懲

趙亞洲前派第三隊隊長攻擊撫順城、雖經擊退、趙爲報復計、復命羽黨、前往攻擊、行至大句子、被日兵及中國公安隊擊退、其志遂未得逞、趙之羽黨、雖號二千人、實則有槍者、不過三四百、且乏子彈、日軍昨又增兵、聞警即往、中國公安隊、亦加駐撫順城數十名、以資守城、前次聞警率領自衛團丁逃走之村長李序元、昨已歸來、據李自稱、係往城外游擊、實則李欲迎匪、鄔局長力主攻剿、意見不合、李遂令自衛團丁、護其眷屬以逃、當局將加以嚴懲、以爲臨事逃脫者戒、時下撫順城中、備有機關槍手溜彈、每人發給子彈五百粒、日軍警以槍聲爲號、聞號即由守橋守備隊、電告日本軍警齊來、以備不虞云、

搶

◆大北邊門外沙土坑西住戶秦振三家、於二日下午六時、忽闖入胡匪一人、手持六輪子手槍、入屋行搶、威嚇事主、將所有之錢財衣物、一併搶去、搶完携贓向北逃去云、

瀋南張二屯農民宋壽山、於三日進城辦事、行抵渾河、忽由北來匪人二名、一匪持刀、一持木棒、迫要財物、計搶去大洋五元及灰布皮襖一件、二匪乃向北逃去云、

路灯費改歸 市警局徵收

市埠街巷路側電燈費、商號由市商會經收、民戶由市警局經收、現電燈廠因市商會所收有種種不便、乃請市政公署請電燈費一律改由市警局徵收、自三月份實行云、

行市 三日

條銀標金

	午前	午後
倫敦銀塊現行	一九片二分一	
仝 遠卯	一九片一六分二	
紐約銀塊現行	三〇仙一分一	
孟買銀塊現行	留比 分	
上海標金		
開行	……	……
下市	……	……
大價	……	……
小價	……	……

中外匯兌

英美滙兌	三弗四八仙八分三
美日滙兌	三三弗〇〇仙
美國上海滙	三四弗四分一
上海東滙 賣	兩分
上海東滙 買	兩分
上海美滙 賣	弗分
上海美滙 買	弗分
上海英滙 賣	先片分
上海英滙 買	先片分
瀋陽城內滙兌	……
現洋票滙上海	一、〇〇三
金票滙中銀	〇、七〇五
現洋票滙天津	〇、九九五
大連滙上海	七三兩五〇〇
	七三兩六〇〇
	兩
大連滙煙台	七七兩二〇〇
	七七兩八〇〇
	七七兩九〇〇
	七七兩八〇〇
營口滙上海	兩
安東滙上海	一二三兩〇

各地錢鈔

瀋陽 日站金票對現洋

	午前	午後
開行	一三七、八〇	一三〇、三〇
下市	一三七、八〇	一三八、三〇
大價	一三八、三〇	一三一、七〇
小價	一三六、四〇	一一八、二〇
交數	六六萬六千	八三萬

●同現洋對金票現行

十點	七八、六〇	一點	七六、六〇
十一點	七六、七〇	二點	七七、五〇
十二點	七六、七〇	三點	七七、六〇

●鈔票對現洋票

	午前	午後
開行	……	……
下市	……	……
大價	……	……
小價	……	……
交數	……	……

●全現

十點	九九、九五
十一點	九九、九五
十二點	九九、九五

●城內錢鈔

現大洋換奉小洋	六〇、五〇
金票換現大洋	〇、七〇六
鈔票換大洋	一、〇〇〇
哈大洋換現大洋	〇、八三〇
天津中交票換現大洋	〇、九九六

大連 鈔票對金票(午前市)

	近卯	遠卯
開行	七八、六〇	……
下市	七七、五五	……
大價	七九、三〇	……
小價	七七、五五	……
交數	七二五萬	……

●同現行(午前)　(午後)

九點	七八、二〇	一點	七六、八〇
十點	七八、〇〇	二點	七六、七〇
十一點	七八、九五	三點	七六、七〇

●鈔票對小洋錢現行 二四、〇〇
●現洋對小洋錢現行 二〇、七〇

安東 鎮平銀對金票

	午前	午後
近卯開	一一〇、〇〇	一一〇、七〇
又下市	一一〇、〇〇	……
遠卯開	一一〇、一〇	一一〇、八〇
又下市	一一〇、三〇	……

開原 金票對現洋票

	午前	午後
近卯開	……	……
又下市	……	……
遠卯開	……	……
又下市	……	……
交市	……	……

●同現行

九點	八〇、六〇	一點	七七、〇〇
十點	七八、四〇	二點	七七、三〇
十一點	七八、六〇	三點	……

長春 金票對大洋票現行

●鈔票對哈大洋票現行
●金票對吉官帖現行 七八四、〇

哈埠 哈大洋票對金票現行

	午前	午後
十時	六四、六〇	二時 六三、一〇
十一時	六四、五〇	三時 ……

營口 金票對爐銀現行

●鈔票對響銀現行
●爐銀對奉票現行

各地豆粮

瀋陽 日站大豆(百斤大洋價)

	午前開市		午後下市
三月	……	二月	……
四月	……	三月	……
五月	……	四月	……
六月	……	五月	……
交數	……	交數	……

●同午後開市　下午下市

三月	……	二月	……
四月	……	三月	……
五月	……	四月	……
六月	……	五月	……
七月	……	六月	……

●期米(滿取)一包金票價

特等	……	一等
三月一日	……	
三月半	……	
四月一日	……	

●城內豆糧市

大豆	一、二〇	稻子	一、二〇
豆餅	一、五〇	大麥	〇、七〇
豆油	一、三〇	小麥	一、五〇
白小豆	一、一〇	高粱	〇、八〇
紅小豆	一、四〇	包米	〇、八五
花小豆	二、四〇	粳米	二、二〇
吉豆	一、一〇	元米	一、七〇
合豆	一、八〇	小米	一、七〇
青豆	一、五〇	江米	三、七〇
麻豆	一、六〇	勝米	一、四〇
碗豆	一、〇〇	稻米	三、五〇
粳子	一、〇〇	糜米	……
谷子	〇、九〇	林米	一、一〇
麥子	〇、五〇	芝麻	四、〇〇
糜子	[illegible]		

大連 大豆(百斤鈔票價)

	午前開行	午後開行
現帶袋	四、八六	四、九一
不帶袋	……	……
三月底	四、九一	四、九三
四月底	五、〇〇	五、〇三
五月底	五、〇八	五、一〇
六月底	……	……
七月底	……	……

●豆餅(壹塊鈔票價)

	午前(開行)	午後(開行)
現行	一、六六〇	一、六九〇
三月半	一、六七〇	一、六九〇
四月半	一、六六五	一、七一〇
五月半	一、七二〇	一、七四〇
六月半	……	……
七月半	……	……

●豆油(壹箱鈔票價)

	午前(開行)	午後(開行)
現行	一三、二〇	一三、〇〇
三月半	一三、〇〇	一三、一〇
五月半	一三、三〇	一三、三五

●高粱(石斤票價)

	午前(開行)	午後(開行)
現行	二、九六	三、〇〇
三月底	二、九五	三、〇〇
四月底	三、〇八	三、一一
五月底	三、二〇	三、二〇
六月底	……	……
七月底	……	……

國外商品

●美國棉花 圓錢(漲)

三月卯	七、〇四
五月卯	七、一五
七月卯	七、三一
十月卯	七、五二
十二月卯	七、六九
一月卯	七、七七
現行	七、二〇

●印度綿花 圓錢(跌)

羅吉印	留比 分
課拉印	留比 分
高魯印	留比 分

●大阪期綿絲行(臺捆金票價)

	午前(開行)	午後(開行)
三月底	一五七、三〇	一五五、九〇
四月底	一五八、九〇	一五七、二〇
五月底	一六〇、九〇	一五七、二〇
六月底	一六〇、一〇	一五七、九〇
七月底	一六一、〇〇	一五八、一〇
八月底	一六〇、八〇	一五八、六〇
九月底	一六一、五〇	一五九、九〇

●大阪綿布錢現行

龍C	三、四五	鵝島	五、一〇
軍人	六、五五	福助	一六三、〇〇
顏細	五、七五	扇面	一五九、〇〇
白羊	……		

●神戶豆餅

三月底	三、〇六	三、〇三
四月底	三、〇四	三、〇九
五月底	三、一四	三、一四
六月底	……	……
七月底	……	……

開原 (大豆壹斗)現洋

	午前開行	午後開行
三月半	……	……
四月半	……	……
五月半	……	……

●高粮(仝上)

	午前(開行)	午後(開行)
三月半	……	……
四月半	……	……
五月半	……	……

四平街 (大豆壹斗現洋價)

	午前開行	午後開行
三月半	……	……
四月半	……	……
五月半	……	……
六月半	……	……

●高粱(仝上)

	午前(開行)	午後(開行)
三月半	……	……
四月半	……	……
五月半	……	……
六月半	……	……

公主嶺 大豆(一斗現洋價)

	午前(開行)	午後(開行)
三月半	……	……
四月半	……	……
五月半	……	……

●高粱(仝上)

	午前(開行)	午後(開行)
三月半	……	……
四月半	……	……
五月半	……	……

長春 大豆(一石鈔票價)

	午前開行	午後(開行)
三月半	……	……
四月半	……	……
五月半	……	……

●高粱(一石鈔票價)

	午前(開行)	午後(開行)
三月半	……	……
四月半	……	……
五月半	……	……

哈埠 大豆(甬特哈洋價)

	午前開行	午後開行
三月半	〇、八七〇〇	〇、八八二五
四月半	〇、八九五〇	〇、八九七五
五月半	〇、九一〇〇	〇、九二五〇

●小麥(仝上)

	午前(開行)	午後(開行)
三月半	二、五〇〇	……
四月半	一、五四〇	……
五月半	一、五七〇	……

注重保障人權聲浪中 釐定獎懲法官規則

【吉林】熙長官以司法官員，辦理民刑案件，關係人民生命財產，極爲密切，其辦理如何，自非認眞考察，無以明黜涉，而資改進，茲特由署釐定司法官員，懲獎及抽查暫行規則，此後所有司法懲獎事項，均按釐定之規則執行，已令高等法院及高等檢察廳各主管機關，隨時切實舉劾，毋稍隱徇，其規則計共十九條，茲錄如下，

第一條，本規則所定司法官員懲獎事項，除現行法令，別有規定外，均適用之，
第二條，本規則所稱司法官員，凡辦理司法事務官皆屬之，
第三條，懲戒分左列四等，依行爲之輕重分之，一撤職，二降級，三記過，四誡飭，
第四條，獎勵分左列四等，依事實之輕重給予之，一調升，二進級，三記功，四獎諭，
第五條，司法官員，有左列行爲之一者，依第一二等懲戒之，
（一）操守不謹，或素有嗜好者，（二）處理案件勾通律師作弊者，（三）匿案不報，致所報不實者，（四）顯然爲違法之判決或其他違背職務上行爲者，（五）偵察案件無正當理由延至一年不結者，（六）不爲相當之處分或顯然忽略法定之程序者，（七）對於所屬官吏，督飭不嚴，或有上列之事者，
第六條，司法官員有左列行爲之一者，依第三四等懲戒之，
（一）處理案件失於出入者，（二）其他有失法官身分之舉動者，
第七條，司法官員有左列事實之一者，依第一二等獎勵云，（一）在職年久成績優良者，（二）處理案件勤愼敏速，向無出入者，（三）操守廉潔實者，
第八條，司法官員有左列事實之一者，依第三四等獎勵之，一品行端方或盡職不辭勞瘁者，二在職一年不請假者，
第九條，司法官員有前列各條以外之行爲，或事實，應懲獎者，得比照各條情節輕重，分別辦理之，
第十條，本規則所定降級，應按現級一級計之，若降級者，係最低級，得酌減月俸三分之一，
第十一條，本規則所定記過記功，每事應按一次記之，但遇行爲或事實輕重者，得併記二次，
第十二條，降級或記過，記功若累記三次者，應分別改以他等處，分或給予，
第十三條，各司法機關由長官公署，每年分二季派員抽查，其抽查分成績操守二項，查實後，由長官核定以命令行之，
第十四條，本規則所定懲獎，除由長官公署直接行之外，各該主管最高機關，亦應隨時考察，轉請長官公署行之，
第十五條，各司法人員，有功過互見時，應准抵銷，
第十六條，依本規則受獎者，由長官公署給予獎狀，其受懲者，亦分別註冊，並登公報，以資儆勸，
第十七條，本規則所定懲戒各條，如有其他法令規定者，並得以其所定，
第十八條，本規則如有未盡事宜，得隨時由長官公署修正之，
第十九條，本規則自長官公署通令之日施行，▲

油坊歸匪辦 油供食餅則餵馬 鐵爐亦製蹄鐵忙 趙匪佔據大甸子近況

【鐵嶺】匪股趙亞洲金山好方振國等幫，現皆合而爲一，部下共二千餘名，其根據地在大甸子，已半月有餘，將二區一帶財物，搶奪一空，茲據大甸子來人云，該村四家油房，已開市三家，每日所出之油，全供匪食，所出之餅，則飼匪馬，所用之豆子，係匪車由各村運去，又該村鐵匠爐，當去冬臘月二十五日胡匪破大甸子時，鐵匠爐四工人皆逃散，後由匪人在某村拿獲，將四人一併拿至大甸子，追令計長，不下數萬付，後由匪人公議該村鐵匠爐亦於新正二十日宣佈開市，無論何匪要將馬釘掌時，須出價四角不得違誤，現該舖異常忙碌，而獲厚利云，

反吉殘軍已北退 官軍進抵一面坡

【吉林】帽兒山葦沙河附近各車站附近之反吉匪軍，于廿八九兩日，由鐵路沿線撤退，約路北十乃至二十基羅米突，王之祐丁超及刑旅長向依蘭，宮旅長抵方正縣，又吉林警備第一旅部于一日午后五時進抵一面坡及烏珠河車站云，▲

路員調奉山服務

【吉林】奉山路工作人員，不敷分配，經管理當局，調吉長路人材，前往工作，以站長以下爲需，用三十餘名，該員等奉命已前往奉山路工作去訖云，

匪心至此軟化？ 盡情優待壓寨女 于司令到縣示威的厚賚

【台安】本縣匪變以來，不但民間財物，搶掠已空，對于十餘歲之幼女，亦搶擄殊甚，民間之隱痛，苦不堪言，于司令到縣後，對于燒殺姦淫之匪犯，有控者即行槍決，以伸民寃，而重法紀，是以搶人之匪大有戒心，對于被搶之婦女，極表愛情，每日所需，優厚供獻，對于女之娘家，亦必託人情說，甘願送交財禮，以免鳴寃，而被法辦云，

大批股匪仍覬覦 中日軍警出剿歸來 附誌附郭匪訊一策

【鐵嶺】本縣二區，胡匪頭起，日前中日軍警約六百名前往剿討二月二十九日晚四時，中日軍警抵張家樓子村西，見有匪跡，乃鳴砲十餘响，以寒匪胆，即時抵遼海屯恐城內發生危險，是日晚中日軍警如數歸鐵云，

又據催陣堡來人云，及中日軍警鳴砲時，催陣堡股匪向東遁去，三月一日該股復到催陣堡，茨台，官房身等擄掠云，

▲贖回肉票● 第三區姚家湾有家柯首者，日前爲匪股所獲，索價一百元，村中說合始歸也七十元，今贖錢數業已送到，昨三月一日肉票已贖回云，

▲匪搶子彈● 大甸子萬發成木局子財東朱雲風，被馬匪方振國股於昨日搶一千子彈，以三日爲限，要不送到，即以火焚房子，日下朱某正爲難萬分云，

▲焚燒房焚● 催陣堡東河北，住戶劉國禎，於日前有匪股向該家索洋百元，限三日交足，及匪去後，該家人全移城避難，及匪向劉家取錢時，竟不見劉家人氏，將瓦房三間擬火焚燒，迨盡而去云，

○　○　○

撫順綫險被匪毀 日軍激戰即使潰散

【撫順】本撫線深井子李石寨南方一帶，自數日前有股匪三四百人，有行將加害鐵路之形勢，駐撫日守備隊于一日早晨率其主力出動於深井子附近交戰後午后一時，使匪潰走，匪方遺棄屍體三百十具，日軍無損傷云，

日貨進口遽增

【安東】由本地裝載運向內地之貨物，最近激增，多爲棉線布橡皮鞋火柴等，現因貨物過多，貨物倉庫充滿，倉庫外亦堆積如山，查此因滿蒙獨立故，貨主側作此投機舉動，

鐵道沿線 禁種高粱

【范家屯】滿洲各地，胡匪猖獗，一直高粱成林，討伐諸多不便，因此地方當局，爲保護旅客安全計，計劃在距離鐵道一千米突以內，禁止種植高粱，一般農民當亦有所聞乎，

劉匪兵陣亡一名

【范家屯】屯南姚家燒鍋一帶，突來馬匪三十餘名，異常猖獗，日前奉命調來五家鎭駐防十四中隊，前往痛剿，在王家店與匪接仗數小時，該隊兵張文發奮不顧身，勇敢直前，不幸中彈身死，當時打下賊馬十餘匹，該隊長于嘉修因子彈缺乏，無力追擊，帶隊而歸，並將已故隊兵張某拾回范街，東市場廟前成殮矣，

徵買稗草 供給于軍

【台安】本縣招降之警團，已經于司令，改編完竣，所需給養，定於三月一日停發，准該警團直向民間，公平購買，已誌本報，茲因于軍給養，由省拉運不便，已與維持會，核議妥協由民間以市價購買給養，惟時值春融，道將泥濘，若不趁速，先爲籌備，恐道濘時，不易採買，特由縣政府，通飭各區，購買稗草四萬斤，每百斤，作價大洋一元，限期送到以便應用云，

開學聲中 黌舍彙聞

鐵嶺 銀州各校 已開或招生

◎中學校長復薪說　開關中學校長楊潤田，自去冬由校私潛後，由銀岡小學校長鄭穀平代理，時屆開學之時，楊校長仍未返，一切諸事，全由鄭穀平擔任，開學生入校後時校長鄭穀平即正式就職云，

◎各學校行開學禮　三月一日本縣各校開學之日，故於是日早八時，縣立男女師中小各校一律行開學典禮云，

◎指派區村職教員　教育處處長鄧士仁氏爲鄉間小校爲學生之起點，若無良師教導，實在有誤于學子，是以于三月一日將職教員合格者，指派鄉村各校云，

◎師中校續招新生　縣立師中學校，於二月二十七日，曾招考新生二級，但額數較少，不敷支配，該校鄭校長於三月二日續考新生云，

台安 奉廳令開學

縣境各學校，由去歲十月閒，因遍地匪亂，即行停課，各校具多被焚燬，一般青年，失學四月之久，良可慨嘆，該教育局，奉到省令，對於教育，急待整理，不容稍緩，各校之開學，尤應遵期照辦，聞該局奉到後，課長左品璋，已着手辦理，一俟方縣長，由省歸來，即行通飭各校，照常開學，以重教育云，

岫岩 考試教員

教育局以今春教材，極爲擁擠，碍難選派，特規定一相當辦法，將現任教員及有相當資格者混合考試，及格者當即委任以免爭執，試期定於古曆二月初六日云，

蓋平 卍會學校成立

本邑卍會奉令成立蓋平卍會立慈成平民小學校，當經各方資助，刻已籌辦妥帖，聞籍校長容超，已聘妥孫壤沖爲教授，不日即可開學，所有蓋邑無力就學者，從此可得教育，眞正功德無量矣，

扶餘 縣中校招添自費班

縣立初級中學校，校長張英華，熱心教育，對於該校經營，不遺餘力，每學期均行添招新班，以期桃李滿園，廣播教育爲急務！惟今年(上學期)因在方機關收入支絀，較往年大有遜色，該校欵無從出，雖提倡有心，奈實無力，是以本學期添招自費生四十五名，每人須繳官帖四千八百吊，當經開班授課云，

鳳城 教員擁擠 紛紛招生

連日各小學校均前後張貼廣告，招收高初學生准今於三月一日舉行開學式云，又自事變後鄉間學校，多未能如期開，加以在大學及高中等校受業學生，亦多不能入學上課，若欲暫充教職，以致非常擁擠，刻已紛紛託人關說云，

添編警備七旅

【吉林】熙長官以剿匪迭獲勝利，降卒甚多，特編合爲一旅，番號爲警備第七旅委自文清任旅長，俾便統率云，

敦化人民逃往各站

【吉林】敦化因王德林之反動，人民苦於兵災，現在日趨緊急，平穩無期，一般商民，又多暫逃至該路沿線各站避難，以免被災，逃難至吉者，爲大多數，吉林軍正在討伐中云，

商店荒閉多

【吉林】近日本埠商號，不能支持，宣告閉者，有謙益藥局，併入北大街多年之天一表店，亦倒，及大小飯館十餘家，外有同升，福升隆濟等典當，亦均候贖止當矣，

頌揚劉縣長

【岫巖】縣長劉懷西氏，自去秋事變至今，已閱六個月之久，維持地方，不遺餘力，閭閻太平，各安生業，婦孺歡迎，有口皆碑，屢被前報，玆各村紳耆及各界首領，以劉縣長功德高深，萬民感戴，無法酬其萬一，特聯絡全縣爲製木區兩架緞匾十架，萬民傘四架，緞旗四面，緞牌二十對，於上月二十八日分送縣公署警務局懸掛，到者三百餘人，一時鼓樂喧天，炸炮齊鳴，極爲盛事云，

高粱製酒◇◇ 新國官辦計劃

滿洲新政府鑑於國內高粱產額極鉅，頃擬以此爲原料，製造酒精，將來當建入規模官辦工廠，一面確立農耕政策，俟實現後，對於高粱亦力謀增產，以展原料云，

挪用公欵險繫縲絏

【營口】縣自治指導委員會第三收捐所主任史玉仙，擅自挪用公欵，被上峯查覺，除革職外，尚被押監獄，聽候查辦，旋經指委會詳加調查，史俾虧欵二百餘元，故該會以史充差有年，不無微勞，令取保釋放，限期補齊虧欵云，

奉令取消 民國字樣

【營口】新國家成立，年號行將實現矣，國號曰滿洲國，年號曰大同，迭誌各報，縣執委會奉令，將前中華民國字樣，自二月二十八日起取消，改稱大同元年等字樣云，

水電公司擴充營業 擬供蓋平縣電力

【營口】本埠中日合辦之水電公司，對於業務，努力擴充，廿年以來，獲利甚豐，亦經營得法也，頃以鄰縣蓋平，尚未有電燈公司之設立，擬在該地設立分公司，由營廠供給電力，現在籌備進行中，不日即將實現云，

俱樂部連演電影

【吉林】吉林俱樂部，爲提倡正當娛樂，特開電影部，以起廸之，連映火燒平陽城，西洋大跳舞，故都春夢等佳片，現又來之嘧奇聞，定於一日開映，又該部二十七八九等日長演舊劇角色賈大元，黃柴林，有名伶員演畢今日已去，又青年會自新正以來，已連連到電影片，如上海之女子，向馬之子，不日將再來十八集火燒紅蓮寺，兩處觀者，均稱踴躍云，

楊團長佈告安民

【五常】駐防軍吉林警備第六旅第十六團長楊靖遠，於二月二十八日發出佈告，商民安業，不要驚慌，本團軍紀甚嚴，秋毫不犯，倘有士兵擾害商民等情，准商民來團報告，定照軍法重懲不貸云，

一月份縣署財政竟虧八千餘元

【營口】年荒歲歉，凡百奇昂，風稱繁盛之營川，商業與來有之蕭條，商號因不堪賠累而倒閉者屢見不鮮，因之各收稅機關，間接受其影響匪淺，頃據縣署傳出消息，該署一月份收入現洋三萬九千餘元，支出四萬八千元，收支相抵，竟虧八千餘元云，

營濱政聞拾零

【營口】▲處令呈報教局情形●　縣公署，教育局，頃奉省垣教育籌備處通令，略謂現以各縣教育局已劃歸教處接辦，各縣教育局亟應將現在情形呈報來處，俾未有所指示云，

▲省令設法接濟春耕●　縣公署頃奉省府通令，略謂春耕在邇，各縣農民無資耕種，現經省府規定，由財政廳與官銀號，通融辦理，接濟農民春耕，進各縣代農民，晉省請貸云，

▲廳令催報印花稅冊●　縣公署頃奉財政廳令，略謂各縣印花稅票，改由稅局，專責發行，瞬將三月，而各縣公署，尚未將印花稅冊，結束具報，殊屬非是，特催令各縣，將此項冊擬，結束具報云，

嚴查賭博

【富拉爾基】富站特警所長劉國思氏，鑒於春節已過，賭場林立，若不嚴禁，不足以清盜源，是以於昨派警沿街查拿，一般有賭癖者尚無戒心，仍然任意賭耍，望有管理責者，加以取締，可也，

又有輪誠投降 匪首老來好老疙疸

【營口】盤踞田莊台一帶之著名匪首，趙清秀(綽號老來好)及張魁武(綽號大老疙疸)於二月二十八日，派人向田莊台日本憲兵隊，輪誠投降，懇兵隊爲明了眞像起見，除詳加調查外，並具二個條件，該首願履行之，一將該匪部下所有槍械，悉數照繳，迨投降改編後，再行發還，二須將二界溝及田莊台河北一帶之小幫匪首得由和田籌備法辦，以示誠意云，

長官回旅

【旅順】關東廳新任山岡長官，於上月間東渡進京，爲參加會議事畢，三月三日由東京抵連，午后回旅官邸云，

○　○　○

春瘟宜防

【義縣】入春以來，天時不正，寒熱不均，一般商民，多有發生感受風寒者，常久變覺四痛目眩，吐泄咳嗽，輕者不至危亡，重者多因之喪命各界其速注意焉，

杜前局長潛逃

【義縣】邑北清河門外阜新縣界徵收總局長杜志棟，因奉上峯撤差遺缺，由新任局長閻榮祥氏接充，近因交代不明，案關重要，杜某畏罪潛逃，令將其夫人等，解送警局看押偵訊，新任防局長歷充要差經驗老練，此番任職，定能認眞辦理云，

李所長盡職

【義縣】邑北阜新縣界門外公安第一分所長李錫林氏，前因逃陣一帶，胡，匪猖獗搶案迭出，幸經門裡商會長劉鶴亭率領大團巡行督剿，近漸平靖，乃昨日忽有匪犯迭，該分所長認眞查拿，保護商民，不憚勞粹，晝夜不倦，附近村民，皆感李君勇敢盡職云，

搶良民婦 成匪經過

【義縣】邑北清河門外阜新管界，距門四十餘里，大窪子屯附近，前者曾有大股徒匪，盤踞數日，搶掠青年民婦，强迫爲婚，並教以騎馬提槍，現已演習純熟，發生一股女匪，自跨槍馬，到處殺搶焚燒，大抖女威，而不愁懼，任意歡樂，可謂時勢造成云，

匪禍 長子被擊 次子被綁去

【扶餘】本縣城東北三十里二區由家窩堡屯，被匪攻破！（正値陳團往七區剿匪，無暇顧及，匪遂乘隙而入，蹂躪三四日之久，）該屯住有由德慶者，長子被匪擊斃，次子復被綁去，福無双至，禍不單行，由某之謂乎？曾不知由某，幾揭傷心之淚云，

陳團剿匪凱旋

【扶餘】駐扶吉林警備騎兵第一旅第一團團長陳樹寬，蒞職以來，見縣境匪亂如麻，苟不從嚴剿拿，任使滋蔓，將見民不聊生！該團長關心民瘼，率隊親往七區界集廠剿匪，日昨回城，擊下四五名人票，並得許多(數未詳)槍隻馬匹，外又活切匪頭三十餘個，及百多個耳記等，商會聞訊，當即通知各商懸旗歡迎陳團剿匪凱旋云，

遍地是匪 春耕無望

【拉林】前因兩軍交戰，地方被兵搶掠一空，商民塗炭，苦不堪言，現下境內土匪蜂起約五十餘夥，盤踞拉林北正白旗屯一帶，姦搶燒殺蹂躪農民，吉省歷長官若不設法剿捕拉林雙城阿城榆樹五常等縣，春耕無望，大租稅捐，均行停止，不知如何結果云，

商號關閉 復活不易

【拉林】本鎭商號，近來營業蕭條，勉强支持，去冬被匪搶掠一空，調查各家均有外債，容慮已極，想照常營業，均無實產，不易開業云，

○　○　○

商船再度企圖聯合

【哈爾濱】昨年松花江商船連合，因發生糾紛，八月解散最近一部分船主，又謀商船聯合，聞會討論後，徵求各船主之同意，優秀船主，因加入不利，觀望形勢，老朽船主，希望成立，今後何，惹人注目如，

捉呆犯李未被罰

【通江口】本埠日分局日前拿獲賭犯，如何懲處等情，業誌本報，茲悉該賭犯並非久賭之徒，均係正人，以爲時屆廢歷正月，集聚歡業，純盛興商號處，賭要元宵(俗名捉呆)以爲消遣，不意被該局長帶領警士查街相遇，以爲正式賭錢，即行拿獲帶局訊辦，當經審明賭實捉呆，並無賭錢行爲，該局長姑念一般無知，從未從嚴罰辦，各予嚴勵斥責，未罰分文，均交保釋放云，

江建國代表赴長

【黑龍江】自友邦興義師於東北，剷除舊軍閥，倡組新政權四省商民，聆此消息，均皆色喜，咸謂此後昇平可期，苛捐當必罷除，民困得蘇，窮兵黷武之禍，永不再見於東北矣，故各地籌備建國運動，頗行熱烈，如奉天，吉林，熱河，錦州，到處皆然，而哈濱日前且在街市遊行，舉行滿洲建國提燈大會，高呼新國家各種口號，歡騰鼓舞，充溢里巷，足見於廿載中，受舊軍閥之摧殘，虐政橫施，兵連禍結，重征暴斂，民無寧歲，是以人民盡思淸澄之恩，幸經友邦，應天順人，將東北之軍閥，完全殲滅，應運籌設新國家，故黑龍江於馬長官是省，應滋民請求，即於日前召集全省各縣代表，以及省中各要人，齊滋省會公安局內，協議建國事宜，全體表示歡迎，贊發表宣言，(詞長另錄)並公推代表，出席長春，忝予建國總會議，茲將代表赴長題名列下，徐藍坡，秦炳中，關小泉，潘潤龍，張德建，關溥濤，杜滙川，王正淸，張聘卿，葉振芝，李東閣，鄂匡九，楊香秋，已於前日，束裝赴長，忝列會議，醞釀多日，東北無政府，量不日即應運而興云，

石鎭使蒞江動靜

【黑龍江】前呼蘭鎭守使石青山氏，自民十七，厭握兵符，息解甲歸田，當即傲遊林泉，息影松濱，不問世事，當軸雖知其材可大用，屢次懇勸出山，但聞石氏見國是日非，戰爭迭起，窮兵黷武，極索毫不顧慮，常年作閱墻之爭，滿目瘡痍，言之可憫，故屢徵未起，甘願與赤松子爲伍，近因馬長官過哈，殷殷勸駕，業於日前抵江下榻中大銀號云，

日軍憐老婦可欽

【黑龍江】日前日本軍士三名，在街行走，至永安街，瞥見馬車，撞倒一年逾半百之老婦，馬車夫見禍即逃，不顧而去，日軍見車逸甚遠，無法追趕，當奔至仰臥之婦前，由地上扶起，加以殷殷慰問，旁睹者莫不交口頌日軍之德可欽佩云，

因被裁撤竟尋短見

【長春】本埠五馬路西新發屯地方，於日昨晨五時許，竟於李姓樹上，發見自縊男屍一具，年約二十餘歲，其身邊置有扁担包袱等物，外有紙條三個，上寫本名王云卿，係河北省人，前在吉林德發屯帽允櫃夥因被裁撤，赴下九台找表兄未遇，今來長行至此處，實思無路，故爾自縊等語，更有紙牌位三張，一係伊父，一係天地，一係其母王門張氏，後經地主報告第二區公安局，會同檢察處派員驗明殮埋，如王某者，因被裁而輕生，實屬庸愚，亦可憫也，

江橋南又現夥匪 駐齊日軍前往擊潰

【黑龍江】頃在江橋南方，發現匪首黑河部約一百人，駐齊日軍于廿九日夜撥派一部，前往剿討，該日隊于一日早晨在豆牙海附近與匪遭遇擊退之，匪方遺棄屍體十五六具，斃馬六匹，日軍無損傷云，

紙煙奇貴

【依蘭】本邑現在哈幣缺乏，凡以哈洋爲本位之貨物，率皆價值昂貴，而紙煙一項，尤爲奇貴，雙鶴煙平日每盒僅吉錢二十餘吊，今則漲至五十二吊，哈德門漲至六十吊，可謂破天荒之昂貴云，

◎◎同命鴛鴦 家庭慘劇◎◎

【鳳城】諺云虎毒不吃子，故先哲教孝而不教慈，致家庭專制，僅於帝王，古今慘劇，史冊時有記載，邑北山住戶周翁，家道素寒，對於子媳，責斥倍至，茲因媳病，其子看護幼孫，被翁責罵，鄉愚無識，乃以刀破腹明心，竟致於亡，其媳亦慘痛而絕，演成家庭慘劇，噫觀此古聖父慈子孝一語，固乎情之論云，

鳳城雜訊

▲學務督查蒞鳳●　二十五日早有日方學務督察一名蒞鳳，召集各校師生，在省師訓話，惟適値寒假期各校召集學生不易故到者寥寥，而縣四清眞等校又因製做小旗誤時，及至趕到早已散會云，

▲水利開徵●　水利局長郭現佈告市民，謂奉實業廳令，水利照舊開徵，仰即早日完納，勿再觀望，致干咎戾云，

▲縣長晉省●　新任李縣長蒞鳳後縣政紛雜，諸般待理，爲收降徐文海何盛有事件，曾兩次赴安，又於二十四日晚車赴省面謁省當局，稟請解決一切云，

▲代表啓程●　新國家運動代表人白寶山(商)趙子明(工)佟杰三(農)係幼珊(學)及館民代表羅某等五人，業誌本報，玆聞於二十六日午車赴奉云，

▲金票暴落●　自燈節後，金票每元兌小洋由一元八九，連日落至一元三四，聞尚須低落云，

▲糧行奇漲●　近日糧行，驟見漲價，包米每斗竟由八九角，漲至一元四五，就中以小豆大漲特漲，竟由一元三四，繼續漲至兩元六七云，

生菜漲價

【熊岳城】紅梨百斤，大洋十九元至二十元，國光十五元，紅玉萍果十八元，倭錦十二元，山楂三元，刻下貨缺，賈主頗多，以致價目上升，

瘟疫流行

【熊岳城】近日以來，氣候不正，冷熱不均，人人染病，輕重不一，有頭痛肚疾瀉肚等等，輕者十餘日，重者殞命，可爲危險症云，

基督教捨藥

【熊岳城】上月陳大夫由奉來岳捨藥二禮拜，爲已滿，士紳教友等懇留二禮拜，傳道救人，得上天堂，藥資不取，祗收掛號一角云，

熊岳新聞

▲討論會產房出租●　駐熊華商會長卜瑞云，副城鎭山氏，月之一日召集董事會議，蒞場者有王序堂常新九高滙川等，討論會產房出租，市房每年一間大洋拾八元，後屋每間十二元比較上年減十分之三云，

▲畝捐繳納情形●　城內往年地畝徵收在蓋平，今正由蓋分局，地址大什口路西，每日上午八點開，下午四點止，納稅者不甚踴躍，可爲便利農民云，

華商公議會宴會官紳

【旅順】市內池月町華商公議會，會長潘仙洲，定於三月五日正午，席設本會樓上，邀請高等法院院長，民警兩署長，各機關有志者，八十餘名爲中日官商，聯絡感情起見，大開宴會云，

營溝線通車尚未實行

【營口】奉山路營溝支線，通車消息，迭誌各報，迄未實現，茲聞該支線，田莊台至大窪間之路軌，業經修復，沿線路警，以警備旅長王殿忠氏負責担任，已於三月一日，實行通車，自大窪至營口間，頃於三月中間，始能通車云，

人事通訊

依蘭縣本報分館經理關善春先生鑒與閣下分別年多啦很想念的茲托代詢弟家族凱臣且下或貴街或在何處祈煩打聽明白或信或在報達覆再詢中憲兵隊侯隆權中堯在該隊否立候佳音　鐵嶺東關沙子溝劉洲　劉香九啓

粉刀王香烟

世界最高驅除蛔蟲特效靈藥 滅疳寧

撲滅病民弱國的蛔蟲病
請用藥到病除之滅疳寧
奏效如神

本品之原料、古時卽爲驅蟲妙品、復經敝廠反覆精造、奏効更靈驗絕倫、甘美遠勝於糖菓、奏効則優於任何蟲藥、可作藥用也可當糖吃、甘美好吃、無人不愛好、有蟲者服用、排蟲出。無蟲者吃了、防蟲生。確有維護健康與天聰之神功、防病於未然之卓効、若能月服一兩回、保你身腦發育俱適意、故爲子女之健康、國家之强盛計、必須不可不備之靈藥矣。

全國各地大藥房均有出售

總發行所　大阪　藤澤友吉商店製藥廠
大連支店　大連市山縣通七番地

總經理處　大連　日本賣藥會社支店

注意　如要說明書及樣品時、請寄郵票拾分併示祈及在何報所閱者

君患凍瘡乎

如意膏治療斯疾奏効神速

冷氣侵人寒風撲面每易釀成皮膚紅腫唇際爆折或手足凍傷防治之法莫妙於搽用如意膏因此膏滋潤淸涼爲療膚之聖藥　福州陽岐鄉陳君錫鍠「鄙人頻年輒患凍瘡甚劇數塗各藥均無大効前承友見惠如意膏一匣塗抹之下卽見爽然去腐生新消除痛癢今已完全告愈矣」　君苟常備如意膏于家中則割破燙傷跌損瘡疾以及一切皮病均可無憂矣　價目每匣七角六匣三元五角郵費免收　遠東總發行上海江西路四五一號韋廉士藥局　各埠藥房均有代售

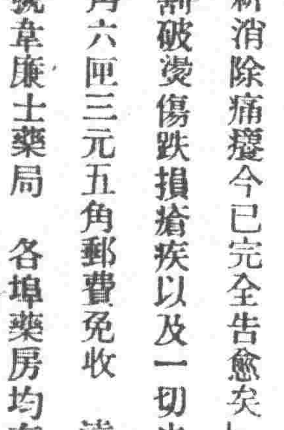

强健身體以止咳嗽

「鄙患腦部疼痛爲時頗久初殊不以爲意不料營養漸耗損虧漸甚遂患咳嗽咯血痰中帶紅呼吸艱難胸部不爽等症曾服各種補劑咳藥未見大効乃從友勸試服韋廉士紅色補丸諸症漸瘥繼續服用効更大著自是百病全消康强恢復臨事不倦足見斯丸眞名不虛傳也韋廉士紅色補丸各藥房均有出售或直向上海江西路四五一號韋廉士醫生藥局函購

韋廉士醫生紅色補丸
愈彼痰咳咯血

凡肺經衰弱患咳嗽咯血或痰中帶血有發生肺癆之危險者對於王君幼甫之消息務宜加以考慮取爲恢復健康之指導焉王君係北平著名攝影師寓崇文門外下四條卅五號其來書云

王幼甫君

愛好美術圖書者之福音

敝局壬申五彩月份牌開始奉送

請得一幀　諸君欲得精美絕倫之月份牌請速寄藍圓牌兩個來換遲恐告罄（如要淸導丸嬰孩自己藥片如意膏樣品亦可掉換不取分文）該藍圓牌可從韋廉士紅色補丸瓶裝兩端取下

美國 巧拿淋 新到

主治

五淋白濁。便尿不淸。尿道潰爛。小便困難尿中混血尿道閉塞。膀胱發炎。疢濁重症請購試之定能應驗如神一瓶除根永不再犯

這是空前未有之發明淋濁除根聖藥巧拿淋丸 GGnorrheea Tablets 專治疢濁淋症醫藥無效或時愈時犯試服此丸定可斷根因該丸內含三大要素卽（一）純檀香（Sandal）（二）沙裏爾（Seall）（三）梅天靈藍（Methylen Obine）此三種藥品均係殺菌滅淋淸掃尿毒之貴重藥料凡各國醫學博士無大稱贊爲決妙品

遼寧代理店鐘樓南總發行所　大成大藥房

代理店

奉天五州藥房　奉天中西藥房　奉天大德生　奉天歐美西號　奉天歐美東號　奉天大吉軒　奉天北市場恒濟堂　奉天大西關泰和堂　奉天同德西藥房　奉天利亞西藥房　四平街天德堂　四平街裕慶長　四平街增順新

四平街德慶興　洮南德慶仁　洮南永和堂　洮南和發藥局　遼源大德慶　遼源廣生堂　通遼德聚成　通遼和發藥局　八面城德慶同　八面城和發增　范家屯天德新　范家屯天德慶　范家屯福德堂　新民屯新發德　滿邦子廣生堂

錦縣福隆永　錦縣福金生　義縣大增號　綏中東和堂　山海關公和祥　開原德祥厚　開原德泰臨　開原生全堂　鐵嶺福合盛　鐵嶺合發久　昌圖德泰玉　公主嶺三合公　千金塞信仁堂　本溪縣春興堂　本溪縣慶和誠

鷄冠山興德厚　鳳凰城太和生　鳳凰城大德生　安東福興堂　安東大生東　安東恒興藥行　安東東益遠　安東瑞祥泰　安東福春堂　遼陽義和堂　遼陽源興仁　遼陽天鈺成　遼陽大福順　海城德增福　蓋平天一堂　大石橋衛生復　營口保興長　瓦房店康德記　普蘭店志義成　普蘭店康德記　錦縣順義成　金州志義成　熊岳新泰興

大連西崗廣興堂　大連西崗天和藥行　大連西崗志義成　大連西崗同德藥房　大連市華泰藥房　大連市華西藥房　大連德記西棧　大連增盛藥房　大連康德記　大連德記全棧　大連劉家屯志義成　三十里堡志義成　旅順仙芝堂　旅順大德堂　長春世一堂　長春天保堂　長春天和堂　長春天育堂　長春中西藥房　長春泰和祥藥房

長春義和謙　長春天益慶　張家灣德泰增　雙成堡世昌增　雙城堡德興厚　雙城堡永德堂　阿城世昌永　阿城世一堂　阿城永德堂　一面坡王盛隆　一面坡德和鈺　橫道河天河堂　梅林站會榮福　甯安縣振興堂　甯安慶升堂　安達站大和堂　安達誠泰裕　安達縣吉盛隆　呼蘭河延壽堂　呼蘭河錦和彩　西安縣春華醫院　呼蘭河德興恒　呼蘭河復興堂

呼蘭河永德堂　通河縣同發興　通河縣和發通　甜草岡新來春　昂昂溪育升慶　巴彥長發藥店　木蘭縣和發全　同賓縣吉盛宏　方正縣和發長　三姓德慶昌　三姓同益和　三岔河天德堂　三岔河同慶和　三岔河同順和　扶餘縣慶昌福　農安縣德泰增　克山縣德興祥　樺甸縣天益堂　蘭西中西藥房　大賚衛生藥房　海拉爾洪德堂　西集廠同發德　明水縣廣增和

烏吉密大德昌　佳木斯德慶宏　賓縣榮陞久　拜泉濟泉藥房　烏珠河天義慶　十二井子同盛泰　林甸成盛永　二克山順盛茂　富錦縣西藥商行　吉林泰華西藥行　黑龍江泰華西藥房

設無處購買請將款寄至總發行所哈爾濱立即奉上不悞　價目每瓶大洋二元五角每打廿五元

論徐志摩（續）

（張露薇）

（一）想起了讀『翡冷翠的』一夜。那時我還是一個十六歲的小孩子。自然對於詩的了解還不深刻。說對於詩還不如對於『情』因爲此集中多半是情詩。而我沒有充分的共感之能力。但當時對於徐志摩這個人就存了很好的印像。覺得他的詩實在是當時詩壇的異彩。志摩死後又拿起來誦讀才知道裡面的含蓄竟是那樣的充分。我覺得如以志摩自己的三本詩集相比『翡冷翠的一夜』是天堂。而其餘的都是地獄。其原因就是在這本詩集裡。充滿了幽柔的神韻。眞摯的情感。也許寫詩的時候。正是生活熱狂的時候。所以自自然然的曼吐出滴滴的珠玉來。他那時代的生活。無論如何。我要肯定是比較充實的。只有從充實的生活裡。才能寫出情感充實的詩行。我們玩味着那些詩行。也就不免悠然的神往。假若容許我賭說一句。我說。那時代的志摩是正追求着『愛』也就是在那時他的詩人的成分最多。因爲他追求愛眞摯的關係。正如楊君所說。要有『一種堅貞的性格。高尙偉大的思想』爲着『愛。美。自由的全盤的基礎』的確。這時代的志摩。是偉大的詩人底志摩。不但有着詩人的才分。而也有着寫詩之充分的情感。集中如『偶然』『海韻』都甚完美。其餘如『決斷』『梅雪爭春』『半夜深巷琵琶』『再休怪我臉沈』以及『我來揚子江邊買一把蓮蓬』『翡冷翠的一夜』諸詩。亦皆有眞實的靈感。而獲得部分的成功。不過其中也有不滿人意的第一種就是似乎同情於勞動者的詩。如倣有名的『伏爾加船夫曲的『盧山石工歌』也只好有胡適博士稱讚不止（見白話文學史）第二種就是寫得大輕浮的詩。如『新催粧曲』『運命的邏輯』『又一次試驗』都沒有深刻的靈感。不但沒有深刻的靈感。寫得也有點滑稽。這眞是美中不足的事。如以本集之兩部分比起來。自然是第一輯比第二輯好得多。恐怕在那時志摩的生活最充實吧。

（二）第二卷詩的出版。是在志摩的詩漸受羣言譏評之後。大家都以爲志摩再不能產生什麼詩了。所以他鼓着勇氣刊行第三本詩集。要藉此告慰他的朋友。讓大家知道他還有一口氣。『遙想在實際生活的重重壓迫下透出一些聲響來』的『見猛虎集序文』。把握着這一本詩集。在聽到志摩慘死之後。我簡直是不肯釋手。志摩的詩句。終究是志摩詩句。說句殘薄的話。的確寫得漂亮。不過。這本詩集中的詩行有的流於憤激的狂暴（如『西窗』的後半）。有的流於淺薄的說理（如『哈代』等）。有的寫得太勉強（如『殘破』等）。有的寫得太粗糙（如『秋月』等）。雖然這部詩集也許費他的工夫最多。但是遠不如『翡冷翠的一夜』的成功。考其原因。大約在這時期他的詩人的成分最少。得了生活的失意。現實的重壓。他不得不想着凡人的理想。不得不爲着生活掙命。知道他生活的人。自然會覺得我這幾句話的不錯。這時期的志摩已脫了『公子哥兒』的花衫。兩肩擔上無限的煩愁了。也幸。也不幸。我們的詩人在生活的悲愁最濃的時候飄然仙逝。我們固然失掉了一顆燦耀的明星。而在他自己。却永脫了生活的煩苦的擔負。唉。想起來。心裡便不能悽然。一位天才的運命竟是如此。把讀着的『猛虎集』却更使我們當了珍貴的禮品了。

總之。這三本詩集。已表示了志摩天才的偉大。雖然並沒有極大的成功。但其成功的詩句。已足彀我們吟咏一時了。『我覺得在批評他的詩文字裡。楊丙辰及朱湘二君還較比使人滿意。他們對於志摩的天才似乎尙有深刻一點的了解與同情。至於韓君爲了證明徐詩的眞摯。吳君爲了說出志摩是詩人。堂堂皇皇的責罵楊君。而只提出一兩句不重要的話討論（天知道。他們是在討論！）眞是使人失望。尤其是吳君。無頭無尾的空發一陣狂論。自己旣『於新詩根本就不很懂』。偏要批評志摩的詩底文章。我們不知道這是否矛盾？旣『專對大公報文學副刊第二〇九期楊丙辰先生一文而發』（請問『而發』什麼）。也請先讀懂了楊君及文副編者的文章再『發』！現在。我不願對志摩的詩說什麼解釋的話。其實這些話都在我的『徐志摩的批判』一書中說得很詳盡。那本書也許最近就能展在讀者之前。任人指正了。但是。眞殺風景。我還不能不說幾句志摩的詩之缺點。

（三）第一。我覺得志摩的詩太注重於表現。而不注重於悟解。——不但徐君是如此。現代的文學家大多不注意於這一層。無論表現得怎樣好。但是沒有在悟解上下功夫。究竟只是爲藝術而藝術的東西。對於人生的靈感總不能牢固的捉住。譬如。朱艾斯雖然表現得惟妙惟肖。達於藝術而藝術的極峯但悟解的成分太少終究是一種現代文學的病態之發展（未完）

神皋雜俎

向社會一個請求

（姚濟堃）

▲提倡青年文藝　▲促成文化進步

時代潮流的不定。文學所以是要隨之而轉移的。因爲他是一時代的產物。也是一時代民族强弱的表現。中國文學的道路。雖然向新興文學途徑決定。依然是困難的前途。但是這種障碍。也無非是封建社會文化的積久的惰性。社會的腐化。民族知識的愚固…撲諸情形。更加顯明。所以在現階段。文藝運動應該有特殊的綱領。概略的講下來。我們應該注意的。

一。促成腐化社會及早崩壞

二。提倡青年文藝

三。灌輸民衆知識

四。提高青年地位。同時要以青年作爲時代的水秤

以上不過是幾個淺陋的見解。望一般高明。還須要努力的討論和指告。

文藝的運動。是時代所要求的。嚴格說起來。時代給與文藝的使命是神聖的使命！但是。時代的制約。和社會階段的規限。無精打彩的。忽視文藝。不時的又加以殘忍的蹂躪。那麼。文化。社會。民衆。何其不日趨腐化？我們知道了文藝是人類思想的表現。是我們人羣最需要的東西。擴大說起來。一切的一切…都是他現出來的。他有這樣重大明確的証據。而在這文化先進的潮陽。因何默然不理？尤其文化初步的東北。從來沒有看着一種刊物的存在。已往雖有幾種刊物的發現。大多數因爲經濟問題。和時間的關係。中途都停止了。所以歸趣於文藝途上的青年們。因爲受了這樣的重大打激。都只是感到隔靴搔癢。乾燥乏味。即然受了經濟的蠢壓。是以青年的思想沒有發表的可能。所以文化很易衰落。社會染爲腐化。民衆便成了愚笨蠢蟲了。

社會一般。對于文藝。如有根本的認識。提倡青年文藝。普及民衆教育。注意文藝與青年精神綜合的作用。使文藝效果提高。文化即不難進步了。

救國危言（三）

（冷佛）

▲民國之兵只可自亂

清末之兵。上下相維。故可以指臂而使。士皆畏威。將亦用命。雖於國防之大。與列强精練之兵。不足抗抵。而等威節制。猶復能軍。蓋罰賞皆出於上。賞則知恩。罰則畏命。故能驅而之於死地。不敢違也。至民國成立以來。賞罰不出於上。任師旅之措使爲之。故苟有一旅之衆。則政府畏之。聽其無道。而莫可如何。惟時以高爵厚祿撫綏之。羈縻之。諸將知政府之畏己也。故極其跋扈驕肆。以探上意。或聯絡鄰封諸將。或驅使部下梭尉。偃蹇無禮。要索頻煩。或就地割據而收稅。或專用私人而拒外。相習成風。幾類藩鎭。然諸將之敢於跋扈者。以其部下之擁戴也。偏裨諸校。亦諳知主將之驕。恃我而立。故相率結爲朋黨。跋扈橫行。且夙悉主將畏我。原可以不聽命。主將亦誠爲畏懼。蓋畏其連結抗我。而莫能止制也。且忌且畏。且畏且媚。以至於賞罰妄施。號令不行。兵士之對於將校。亦復爲是。蓋夙知所謂將校。亦恃我而橫行也。遂亦復連結跋扈。不聽命令。相習成風。動輒譁變。長吏諸將。宿知其然。且畏且媚。其或激至兵變。或即首搶地以謝過。或歸罪他人而斥責。屈體隱氣。不敢過問。豈獨不敢嚴辦。

故浙江五逐其長。黑龍江驅逐朱慶瀾畢桂芳。陝西驅逐陸建章。已成故事。李烈鈞之攻廣東。滇軍之攻四川。且成敵國。二將相爭。流血成河。此皆近事。若民國元二年間。諸將爭亂。或忽而揭竿獨立。或忽而倒戈內攻。不勝數也。夫兵者死事也。非威嚴不行。慈母無鞭笞。不能令愛子就學。下旣不畏上。且謂其上者藉我力而後能自立也。平居賞罰旣窮。命令不行。何能督之使戰。蓋民國之俗。不媚於天子。而媚於庶人。旣以庶人爲主。則下級爲主。此于政治。或能使民施之策略。最爲相反。故大地民國無强者。中國四千年之制。至今而大變。至今而滴盡。加以袁世凱善用金錢。專行收買。無論何人。抗而不順者。一擲金錢。無不俯首受撫。累試累效。習而成風。其收買海軍。費六十萬。乃至每卒三百。民軍亦復仿而效之。倒袁之役。以三十萬買海軍。亦復翻然獨立。蓋上旣不能令下而指揮之。且畏某譁變遂已也。除以金錢買外。更有何術。海軍將卒。習爲成例。民國彼此本無是非。故海軍每一遇變。輒居爲奇貨。視金錢之多寡。爲艦礟之向背。耶。陸軍將卒。亦何獨不然。癸丑之役。袁世凱之定南方也。即挾萬萬之借欵。以收買南軍。定以若干金而收買某礟台。以若干金而收買某師旅。遂陳炯明之役。袁世凱令某携十五萬金令粵城之兵。能以砲反攻陳炯明者。每砲一聲。給銀一萬。僅開一砲。而陳炯明走矣。倒袁之役。諸將知其然也。多以巧辭美言。欺誘其財。夫兵者一國土地人民之命也。將卒而可以金錢買之。即今歐美銀行銀紙。大行于中國。外人但多費紙墨數千百。女工十數日。即可出無量銀紙。而收買百數十萬之兵。即可亡吾國。此遍大地萬國之所無。而中國亘古所未有矣。見金夫不有躬。無是非以此爲國。念之可懼。此實民國之特色。亦民國養成之特風。誰能革而除之。一言不合。動輒稱兵。事權未得。輒思革命。國勢統一。猶患危弱乃動思分裂。不顧滅亡。蓋世愈亂則兵愈横。試觀六朝五代。及歐洲中世黑暗之時。是其前轍也。況民國特養成之耶。以若此之兵。不能分毫禦外。而徒能日夕亂內。不能藉以保國。徒養之以亂國耳。夫將卒之中。豈無賢者。惟大勢旣成。皆無如何。嗚呼。竭一國之民力。借傾國之外債。養兵如此。然則求吾國不負此至重之外債必求吾民國之養兵而不內亂。乃可也。然吾國之政體。吾國之人心。安能不亂也。蓋非將卒之罪也。民國之所致也。若黎宋卿。段琪瑞。在今貴要望中。亦難其選矣。然因府院之競爭。遂展轉而成今亂。此豈國人意念所及哉。況將來執政者。不若黎段者乎。則其釀禍。且不能待一年也。若夫北方軍團之力。南黨革命之心。欲其降下調和。更萬萬無此事理。北軍則曰。區區之暴黨。何能負隅也。革黨則曰。縱橫之北軍。非根本拔之不可也。其學說之謬者。誤持歐人兩政黨相抗相銷。而得其平之理。移用之于軍人。日倡西南政策。以爲對抗。則兩軍相當亂事無已。豈止六年四亂而已哉。惟吾民何以堪之。嗚呼。中國若仍行民主。無法以彌亂。亦豈有法以救國。嗚呼民國。嗚呼民國。

歲曆芻言

（鎮江趙步青）

閱貴報載吳道南君。改革歲曆之我見。採取立春爲一月一日。四月一日爲立夏。七月一日爲立秋。十月一日爲立冬。與鄙人十年前所輯之歲曆芻言。不侔而合。惟不同之點。吳君於八月則定爲三十日。鄙人從節氣所歷時間推算。八月仍爲三十一日。至十一月無閏之年爲二十九日。有閏之年爲三十日。妥當與否。特將鄙見錄出。俾可共同討論之。

江蘇鎮江趙步青識

夫立國之道。以民爲本。而民以食爲天。則農時重矣。農時者。歲時也。歲時即二十四節氣之謂（春季六節氣。曰立春。曰雨水。曰驚蟄。曰春分。曰清明。曰穀雨。夏季六節氣。曰立夏。曰小滿。曰芒種。曰夏至。曰小暑。曰大暑。秋季六節氣。曰立秋。曰處暑。曰白露。曰秋分。曰寒露。曰霜降。冬季六節氣。曰立冬。曰小雪。曰大雪。曰冬至。曰小寒。曰大寒。以上各節氣。泰西無此名詞。特一一順序表明。以下用節氣名稱。即可一目瞭然。泰西定一歲及加閏日之法。所歷時間。與中國所定二十四節氣。推算時間。頗爲吻合）上古分一歲爲二十四節氣者。俾農民於某時種植。某時收獲。農不失時。則食可足。中國數千年來。以陰曆計月。以閏月定四時。每歲之中。節氣無一定之期。農民記憶。殊費腦力。民國肇興。效西法改用陽曆。使節氣有一定之期。是也。然泰西所定陽曆。仍未盡善。有宜加考覈。尙須變更者數端。試詳言之。

（一）現行陽曆。首月在冬至節後。如謂取冬至一陽生。日晷初長之意。泰西歲首之日。在冬至後八九日。俄曆則二十一二日。雖各國地居東西。經緯度數不同。日出及交節時候。相差不過數時分別。並無十餘日懸殊。是歲首未取日晷初長之日可知。且斯時天氣極寒。與春氣温和之說不合。古分一歲爲四時。曰春夏秋冬。泰西亦有此名詞。但以三四五月爲春。六七八月爲夏。九十十一月爲秋。十二一二月爲冬。以冬令一季。分在兩歲。實不足爲法。春則温。夏則熱。秋則涼。冬則寒。乃四時一定之氣候。建首月於極寒。則四時之氣候不準。當定立春爲首月一日。（中國舊曆。雖未規定立春爲歲首。然推算年度。則以立春爲標準。）旣合四時之序。並合孔聖行夏之時所議。此首月當變更之芻言一。

（二）現行陽曆。以一三五六七八十十二各月。定爲三十一日。實未確當。按地球繞天一周爲一歲。須歷三百六十五日六時九分九秒（一說繞日一周是以日爲不動體。實非確論。日爲動體之考證。詳後）日照地球一晝夜。計二十四小時。日球與地球其行有遲速不同。以兩球所行軌道有大小之殊。兩球周行不息。逐日相差。至一百八十二日十五時四分三十四秒半。兩球適成平視對直線。在節氣爲冬至。兩球相離最遠。故地球見日光最少而遲（此說與近之天文家。言地球離日最近。得斜射之光。故氣候寒冷。謂之冬至。及其離日最遠。得正射之光。故氣候炎熱。謂之夏至。其意見適相反。大凡物之臨近。可察全體。當得正射全光。今反以近得斜射。遠得正射。其理殊欠充足）過此復逐日相近。至夏至日兩球乃行入同度。故地球見日光最早而久。蓋地球近日則熱（以日球熱度。在華氏表有一萬四千度以上也）遠則寒。四時之氣候。即由此而分。準此而論。兩球對直時。大地之氣候應極寒。而斯時未屆極寒者。以地球初吸收寒氣。其地中所含蓄温度。發洩尙未得盡。必待再吸受温度。則寒氣始由地中發升。此冬至節後氣候。乃日漸嚴寒之理。及至立春節時地中復有温度發洩。地脈活潑。萬物育焉。春生秋落四時。繁焉。萬物爲人生養命之源。四時爲歲月循環之氣。人居地球之上。當以地氣爲主。欲定四時次序。須察萬物消長。此古人必待地氣復蘇。始能定名爲春。現擬變更立春爲歲首即取此意至夏令熱度。與此理由同。不過一反比例耳。地球見日。四季時間不同者。以兩球逐日相差。致有地在日球東西之別。古人定二十四節氣。所歷時間有多寡不等者。係視寒熱氣候之區別。在氣候寒時則所歷時間少。熱則時間多。如人身血脈然。熱則行速。寒則行遲之意。現廢陰曆。不以閏月定四時。改用陽曆。定月之大小。當根據節氣所歷時間。始不失分一歲爲二十四節氣之命意。查現行陽曆一月。在冬至後。大寒前。此二節所歷時間。僅七百七時有零。計日不過二十九日半。較三十一日實相差一日有餘。是現行一月。與曆數不能符合。若改立春爲一月一日。定一月爲三十日（按斯時已屆現行陽曆二月。至所定三十日之理由詳後）並定二九十十二各月爲三十日。三四五六七八各月爲三十一日定十一月爲二十九日。遇閏之年爲三十日（以上各月均指變更而言）如此規定。與節氣所歷時間。均可適合（由立春一月一日。推至七月三十一日。節氣所歷時間。尙餘二十一時半零。因未足一日。故七月仍定爲三十一日。以歸一律。便於推算）每月節氣有定。農民易於記憶種植收穫。不至失時。此現行之大小月當變更之芻言二。（未完）

藤花圖　吳昌碩筆

舟中（續）

（放蘇）

已經在我們眼前消失了。方才得到一點安慰。連翩的接着那衝上海石峽崖的回浪。又從船的腹際施以襲擊。我待要呼喊。舟子已輕輕地轉過方向。我們還是浮在水着。但眼前不斷的高潮大浪又向着的捲上來。最後在一個最驚人的潮頭飛似的越過我們的頭上大家大聲慘叫。將要無意識的的衝直撞起來又遭他嚴厲的禁止了。他比以前更穩重。發出更有權威的命令。雖然這回我們是濕了衣服。轉眼大家都還相視無恙。因而又定住心。這樣已經漸漸出了狹曲的海峽。離了致命的襲擊。向茫茫的大海前進。觸着眼前的[illegible]燈。從瀛船上照出引人的路線。我們看見曙光了。海裏風波比峽程平靜許多。然而還勉强的蹲伏不敢動憚。經過這樣不斷的糾鬪。我們遂安穩地登上瀛船。在和那位舟子分別之瞬間。他站在蕩漾不定的小舟上。臉上分明地浮現出威武可欽的微笑。

狂歡的人們（續）

（錦章）

化裝滑冰大會追紀

我不禁的微笑一笑。

主席發令後。會員們都手忙腳亂起來。開始在爭奇競異的表演化裝！——有的塗了一身綠油。弄成猙獰的鬼模樣有的穿上戲衣。邁着不自然的方步。有的扮成乞丐却。露出綢褲邊來。還有。馬戲班裡的小丑。掛彩的兵士。燒餅小販。老態龍鍾的漁翁。女船長。吐着血紅舌頭的無常鬼。……黑衣上畫了白骨的骷髏。自然是不能少的——五光十色。笑和掌聲的交響此起彼應。空氣被攪動十分熱閙。底磨。這一個祥和的氣氛中。眞的可以讓一些有朋友。暫時忘掉去猜淞滬間的砲火是如何猛烈。

看！男人的冰刀。似銀光一道。凝視着身傍的女人擦過。憨笑了笑。

女人默然轉了身。如弱柳迎風的滑回。

不當心。男人復追上去時。仰面朝天。失腳跌在冰面上。觀衆和與賽的人們。都哈哈的笑了。

愉快。歡笑。喜悅。融成一片。

陡然一張難看的臉兒出現。——是個男人。穿了麻布的孝服。頭上飄繫長布。上寫着。『不孝民衆等。保國不力。禍延國土東三省。痛於民國廿年八月十八日亥時。慘遭淪亡』。叨在同胞。哀此計聞。孤哀子東北民衆一份子泣血稽顙。』他保持着沈鬱樣的樣兒滑行。招引許多視線都集攏來。

『第一名定要屬於他了！』很多的人們都這樣說。

四外掌聲清脆的響起。

在『滑行競速開賽』以前我便離開這冰場。

當然的。冰場裡還是。愉快歡笑。喜悅。融成一片。

鄉思

（奴才）

平時。公寓裏總是喧嘩吵閙。不堪其擾。現在却靜得如荒郊的古墓。沒有半點聲息！因爲有家可歸的人。都回家去了。

『想呵……想呵……想呵……』的鐘聲。——這夜半死寂空氣的唯一鼓盪者。帶着疏朗的波動。搖曳的從天半飛來。脆弱的心靈。無形的沉在那『想呵！……想呵……』的聲韻裏。想起了人生的層層苦恨！

——獨在異鄉爲異客。每逢佳節倍思親。

（一）

那堪正漂泊。明日歲華新。

歲華嗎？唉！春秋的轉換于我何有？

年來的生涯那天不是在流浪的悲傷中渡過？

今夕。人們的快樂時期。

但我。總是無限的哀寂！

幾年的離家。不是故鄉怎樣豐嫩的面龐。一天一天的削瘦！

他鄉寒燈之下。伴着孤影漂泊窮年

張獨的人兒呀。怎經得起這般景象？

雲烟往事。

夢裡也感哀戚。

午夜夢回。

枕上淚痕遍濕！……

（二）

故鄉——孤懸南海的瓊島——不是又在春陰？（註一）

朦朧的細雨。在醉人的春風裡蕩漾

蕩漾着過了山頭。樹巔。新秧的端頂（註二）

柔波樣的在雨中淪漣！

溪邊。道旁。萬頃的阡陌裡。

雙雙對對呢喃着游弋的燕子啊。

你可還是從人們的頭上滑過？

林間。坡下。崎嶇的道之旁。

牧牛的牧童啊。

你們向山歌可還那麼悠揚？

水牛可也無恙？

那龍山麓下。斜陽衰草裡長眠的母親啊。

知否——我的眼淚。一若兒時？…

（三）

那來的鐘聲？

疏朗。搖曳。在這死寂的夜裏

撞鐘的僧侶啊。

你可被咀咒了！

舊曆除夕之夜。故都李廣橋西。

釋（一）故都的北海。有個瓊島。島的東北部的一塊石碑。上刻着『瓊島春陰』四個大字。爲『燕京八景』之一。雖名爲『春陰』。但一年到晚。嘗不出什麼『春陰』的味兒。不是冷得彀受。便是熱得可以。和那孤懸南海的眞瓊島。相差多多矣。

釋（二）北國的朋友看來。一定以爲奇怪！那裡在現在有新秧之理？！其實。我們那兒在冬至的前後。是必插一次新秧的。

馮母行述（一）

（弟子）

西豐馮子安縣長。爲人老成忠厚。桃李數千。其太夫人亦至致子有方。現馮母逝世。馮乃撰文述其生平。記者以馮母可法。愛錄其文如次。文曰。

先妣趙太夫人係同里恒三公之女。幼嫺閨訓。長擅女紅。年十八。遭先外王父之喪。哀毀骨立。斯時舅氏趙貴公方在髫齡。體質又弱。先妣竭力撫育。殷勤逾恒。年十九于歸。先考呈祥公是時先大父母在堂。與先伯祖兄弟四人同居。家境雖漸充裕。而先妣終歲勤勞。有逾於常人者。每於井臼觀操之餘。獨事紡績。雖當雞鳴而起。卒更深而息。無倦容。閫以內。事無鉅細。必親自檢點。所著衣履。亦親自裁成。向不假手他人。雖年逾七十。仍復如是。其勤勞自持。有如此者。清光緒五年先大父逝世。先考以經商在外。匍匐奔喪。一切殮葬事宜。悉由先妣佐先大母措辦。井井有序。族鄰稱之。越三年。吾家易爨。先考仍營商於外。先叔峻三公年幼。先妣佐先大母理家政。一切用度。力求節儉。均惟先大母之意是從。雖至晚年。家漸小康。而衣服之補綴如故。飲食不肯與先考同席。其自奉節儉有如此者。先考妣年二十三生不孝。又四年生妹菊馨。至是而先妣之心稍慰矣。惟不孝生而庸懦。及入私塾。愚拙尤甚。先妣常引以爲憂。每戒之曰。人一能之。己百之。人十能之。己千之。蓋先妣期許于不孝者至切。而不孝之所以稍能自立者。皆先妣教導之力也。清光緒三十年。遭先大母之喪。適值日俄構釁。臨喪未能盡禮。先妣常引以爲憾。每遇年節而追思尤切焉。及清宣統三年。不孝由奉天兩級師範學堂優級數理化選科畢業。蒙學部奏獎舉人。鄉里榮之。相與舉賀。先妣戚然謂不孝曰。兒之成立。先大母已不及見矣。語畢淚潸然下。其事親孝有如此者。先妣性慈。端謹終身。不言人過。處妯娌元弟向無惱色。與先堂叔瑞琛公析居後。同院居處三十七年之久。始終無閒言。故自遠方來者。幾不知爲兩家焉。先叔峻三公性不羈時。有積欠。先大母輒怒之。先妣必曲爲勸解。卒至代爲清償而後已。如是者屢矣。終無一告知先考者。故先叔嘗曰。吾視嫂猶母也。先妣性尤慷慨。自儉而豐。人每遇親鄰有急必多方資助。每歲之終。必以錢米周濟親族之貧者。使之度歲。其處家延待親友有如此者。惟至晚年。膝下無孫。常引以爲慮。及民國四年。先叔峻三公爲不孝娶兼祧妻王氏。七年春。生子國光。先妣盼孫之心愈切。遂於民國九年冬。强爲不孝納妾陳氏。逾三年。生子國相。先妣之心始無慮矣。是時。先妣體最康健。忽於民國十六年冬。遭先考之喪。先妣精神亦因之日漸衰弱矣。所幸者飮食如故耳。十九年夏。曾迎至西豐聊事頤養。以盡鳥私。乃先妣終以眷念家園。不樂在外久居。遂于十月間親送歸里。迨二十年春。迭次迎養。終不果來。謂不孝曰。十年前有相士謂余。今年壽滿。不便遠出。以重汝累。不孝以相士之言。多屬無稽。力勸解之。不必深信。而先妣之疑團終未釋然。乃不意秋季。藩垣事變。潰兵入境。先妣倉卒避難。倍受驚慌。又兼家中衣物劫掠一空。此先妣最痛心之處。亦即不孝大獲罪之時。爲一介微官。保民愧未周全。奉親更慚闕欠。迷聽之餘。驚駭莫名。惟以地方多事。欲躬迎而未能遂。急遣人回鐵歡駕來豐。及至則視先妣容貌康强如昔。猶私心自慶曰。吾母無恙也。而不知疾已於是伏矣。但每於不孝問疾時。必告之曰。今日差痊。蓋恐不孝深以爲憂。有誤公也。及至本年一月初旬。經日領館醫官康大夫。西豐醫院李院長黃大夫。一再診視。均謂爲肝脹。老年人血氣衰弱恐難療治。不孝聽聞之下。愁腸欲斷。乃請各醫士合擬方劑。竟不見效。復請中醫診視。亦均束手。由是百藥無靈。病日加劇。竟於一月三十日卯時。捨不孝而長逝矣。嗚呼痛哉。

唐詩通論

（組平）

（二）唐詩拓展之由來及其境遇

文章視世運隆替以爲消長。太平無事之時。國土乂安。疆埸無警。典章制度。燦備於上。流離饑饉。道路不聞。於是起毛錐以代干戈。思文章以報家國。祥瑞有慶頌之聲。功德有謳歌之義。其時物力已阜。人力可充。文章之盛。殆莫逾是。反之戰伐頻仍。戈鋋載道。姦雄竊據。寇盜相侵。朝饔不謀夕膳。慈父不保愛子。雖有命世之才。不如一空拳在手。覊武亂世。其文章之衰廢。有宜然矣。綜此以觀。文字之能發揚光大稱爲幸運者。殆亦非常能之事。詩自漢魏初降。典午之間。胡塵徧地。文字之不絕者其命如線。故其間作家甚少。齊梁之際。禪代屢作。文物典章。蕭然隔墜。而苦空其說。莫救事實。浮薄之作。實基苟安。其間文字之淫。哇破碎與不統一。蓋至隋而稍已。隋世混一車書。文字之風漸轉。然而變亂仍乘。實力難充。實亦李唐之先驅。備他盜之出入而助之守者耳。唐鼎旣興。太宗以神聖文武之資。旣威四夷。復隆文治。於是弘文館開文士彈冠相慶。當時三敎同流。經術尤重人。不盡歸害室。詞遂漸趨浮靡。以復世運遂隆。太泰階旣平。游宴侍從之間。太平歌舞。詩運遂興。雖天寶安亂中。召大歷之衰。而元和一變劉李。再平蔡州。中唐詩體之成。爲運復盛。其後宇內鼎安。無經顛沛。及僖昭而詩運遂同衰亡焉。總之。唐詩際會世運之隆。上視漢魏六朝遠爲專勝。下視有宋之南渡遷播。文運不長。亦可越過。且唐詩之境遇。尤有佳勝而他代不及者。則君上之獎。拔與士類之專習是也。唐世君主如太宗高宗武后玄宗德宗憲宗穆宗文宗昭宗等。莫不好詩。其獎拔之方法。則晉以進士。賜以錦袍召爲學士。徵爲舍人。置爲學士。擢爲宰相。嗚呼。亦至盛矣。上有好者。下必有甚。故遠官如高適。疆寄如薛能。沙門如皎然。貫休。莫不愛之不衰。至於文士。更不遑論。則如張籍之飲灰。賈島之犯駕。李賀之錦囊。李洞之鑄像。周朴之鱉樵。李涉之遇盜。皆吟賞之備至。直舉世無以易之。而當時之相榮者。則如海內文宗。文場元帥。律詩龜鑑。稱人冠冕。號長城。稱偏師。可南面。輕萬戶等。如杜荀鶴之一句。我自得四方人已知者。蓋深之乎言之矣。總之有唐詩句之盛。可以傲漢魏。跨趙宋。雄視三百年者。實世運之有然與夫貴族之導掖。作者之苦志所致也。（未完）

再談幾句

（燕塵）

在這個紛擾的時期裡。犧牲許多的光陰。佔了寶貴篇幅。來討論一件無意思的問題。本非心之所安。無奈局外人又極力的問難。不容我不答覆。廿二日登的那篇秀英先生的大作。我曾按節細讀。畢竟尋不見主要論點在那裡。甚麼荒謬呀。錯誤呀。不知用意呀……不知何所謂而云然？況且『小媽』『小媽』兩個很懸殊的名字。也硬拉在一起相提並論。更覺得是非顚倒。不知所云了。

秀英先生的大著。洋洋灑灑不爲不多。可惜秀英上面。沒有冠上姓氏。不知道是賈秀英呢？還是甄秀英呢？無論甄賈。我們是以文會友。知名不知名。沒有什麼關係。並且旣來參加。也算是商女之一（可參看廿二的報紙）乃係一類。那也無分彼此了。

我承你——秀英——關心看見我弄了一身塵土。替我發愁。何日可滌。我很感謝你的盛意。可是我仔細觀察。純潔如故。並沒有染着什麼塵土。想是你的視覺。有了障碍吧！如果視覺呈着病愈。獨步街頭是容易誤入岐途的。現在我只得重申前意。贈與你幾句指南針的話。權當我的答禮吧！

秀英君！署名小媽的是女性。像是一個女學生。她是一裙』的作者。我是極端承認的。但是你要明白。你要說小媽也是裙的作者。我委實不敢承認。我覺得中國兩萬萬女同胞裡。絕對沒有叫小媽的。已承記者先生指示小媽係小媽之誤。並沒有小媽。那麼你旣明白這點原故。爲什麼把小媽相提並論呢？（未完）

多愁善病　黃慧娟女士

山東牟平縣黃慧娟女士文學家黃子枕先生之長女也肄業於女中學校女士嘉嗜文學加以家學淵源故文學及書寫均極佳妙子枕先生以之不啻掌上珠也以奇於擇婿故延至年逾花信尚待字閨中由是積鬱成疾飲食少思釀成虛症午後發燒夜間咳嗽面貌萎黃經血枯竭形容瘦削延延一息歷經醫藥終鮮功效其家人均束手乏策扼腕興嗟只得任之而已幸其戚王君經商東省由哈爾濱購得婦科三寶調經養血丸一料暨紅緞子仙膏一貼寄之女士外貼內服病體漸愈一料服完諸病全消次年于歸楊氏迄今夫婦和穆感念其戚王君贈藥之德不置云

婦女救星　婦科三寶　紅緞子仙膏　帶藥　暖宮丹　調經養血丸

▲紅緞子仙膏主治婦女經脈不調。月經不準。赶前錯後。經行腹痛。子宮寒冷。白帶過多。寒血凝滯。久不受孕。屢患小產。血少乾癆。經閉經枯。崩漏不止。血色紫黑。或如癰水。面黃肌瘦。少食無眠。胸膈膨悶。午後發燒。心跳心忙。無論如何難治之症或經多醫不效者將仙膏貼肚臍一張百病具消無病常貼此膏舒筋活血追風散寒種子調經可登壽域誠聖藥也內服調經養血丸善治血氣虛弱腹中癥瘕瘀塊肚腹疼痛四肢倦怠骨蒸發熱氣短咳嗽以及婦女百病無不藥到病除大有起死回生之效凡婦女患病無論輕重早有妳得婦能外貼紅緞子仙膏內服調經養血丸則百病若失氣血充足身體強健可得家庭中樂趣也紅緞子仙膏定價大洋四元中貼兩元加料每貼六元調經養血丸一料現洋四元

良機

本藥房爲濟世活人起見紅緞子仙膏減價一年　每貼三元大貼者二元中貼者一元另送帶藥一付　加料

總發行哈爾濱道外十五道街　金勃先藥房

齊旅長感謝聲

金勃先大藥房台鑒久耳盛名素深信仰內人患血分之病五六年來腹劇痛屢藥罔效前閱盛京時報始悉大號之紅緞子仙膏調經養血丸專治婦女百病聊購試用病果減半連續服用竟爾霍然多年沉痾一旦掃除曷勝欣慰歡迎之至特此奉函證明貴號之婦科三寶名實相符詢女界之寶丸靈劑也專此佈達並刊入報端藉鳴謝陳並以指迷途應婦女患病者有所問津焉　奉天日本站信濃町十三番地齊旅長公館啓

張局長購仙膏

敬啓者爾代友人函購貴藥房大貼紅緞子仙膏一帖當承惠寄並蒙加贈帶藥暖宮丹一丸試用有效實深紉感茲擬續購紅緞子仙膏一帖仍要大帖者並請予贈給帶藥一付附上郵票三百分計合大洋三元代價請即檢寄何件請寄綏中縣□典稅捐徵收局長張阜岑収可也

婦科三寶紅緞子仙膏代理處

奉天鼓樓西金城大藥房　安東中富街東益增達通濟街東益增達

奉天大成藥房　開原同源廣　吉林文生堂
奉天慶泰昌號　海城德增福　吉林儀生藥房
奉天大生藥房　遼陽義和堂　長春豫和藥房
日本站下祥泰　千金寨德泰興　營口洪春堂
奉天東瑞藥房　千金寨帽仁堂　長春中西藥房
大連英合藥房　千金寨崇盛　江省同德居
公主嶺公德堂　本溪鋪藏堂　江省中西藥房
四平街天德堂　鳳城大德堂　吉林東升達
開原慶仁堂　洮南德慶仁　吉林中西藥房　江省裕原堂　江省青生堂

東三省總發行哈爾濱道外十五道街　金勃先藥房

函購另款由郵匯下　外埠函購附件不誤郵票亦可代價

感謝眼科聖藥（琥珀光明丸）

瀋陽地方法院登記處書記員來函唐宗寅先生云英美大藥房大鑒敬謝者敝人於去春偶患目疾初起不甚爲意漸至雲翳遮睛視物不明且觸怒時發因火即犯歷經中西醫治迄未見效終日憂悶不堪其苦因閱報章載有貴藥房自製內服眼科聖藥琥珀光明丸專治男女老幼遠年近日一切雲翳障暴發火眼等症闊悉之下不勝欣喜隨至貴藥房購買一盒試服六日果然見效連服數盒目疾若失而翳障盡去光明復原矣斯誠不愧眼科聖藥敝人感佩之餘敬申數語以鳴謝忱○謹將定價開列於後琥珀光明丸六日用量現大洋一元用二日者四角○總售處奉天大西城門外電車站英美藥房

橫濱正金銀行奉天支店

資本金壹億圓全額拂込濟　公積金壹億一千六百二十萬圓
（日本電話代表番號）四九一一番
支配人社宅二三五七番　支配人代理社宅三三四〇九番
○本店　橫濱
○支店、出張所　東京、大阪、神戶、名古屋、下關、長崎、濱口、倫敦、紐約、桑港、布哇、細約、西雅圖、里昂、孟買、卡拉其、加爾各答、蘭貢、阿剌伯、巴達維亞、泗水、新嘉坡、大巴、爪哇、孟買、香港、廣東、漢口、上海、青島、濟南、北平、天津、牛莊、大連、奉天、開原、長春、哈爾濱

外埠代理

吉林　新民　大石橋　千金寨　安東　安東
東益增　春祥　弟　仁　生　中西藥房
大德　瑞見堂　信衛堂　復生房　號　泰房　遼堂

總發行　陸華大藥房　自動電話五〇七一號
遼寧小南門裡大街路東樓房
價目　每瓶現洋一元五角　每打十五元

康肺露

理肺益氣・清痰止咳・劇滅肺菌・保肺健全
康肺新藥　效力偉大
主治感冒風寒咳嗽久咳痰喘氣逆喉痺氣管發炎肺癆痰中帶血以及其肺部諸疾均奏奇效

度量衡

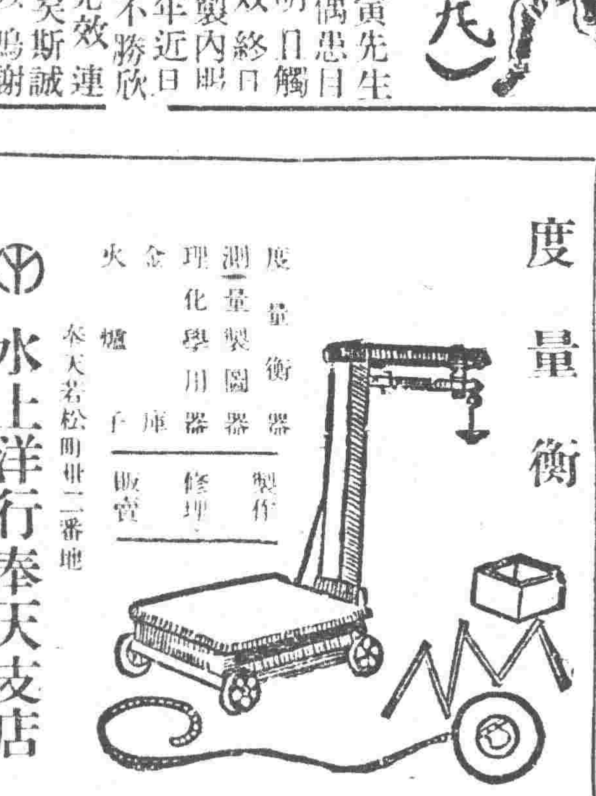

度量衡器製作　潤量器修理　理化學用器販賣　金庫　火爐子

水上洋行奉天支店
奉天若松町廿二番地　電話二三二一號

第威德潤腸丸

有平肝潤腸開胃之功效

此丸藥性温和老幼咸宜有平肝潤腸開胃之功效凡患便閉或大便無常者服之尤見靈效服後既不腹痛更無猛烈冲瀉之弊

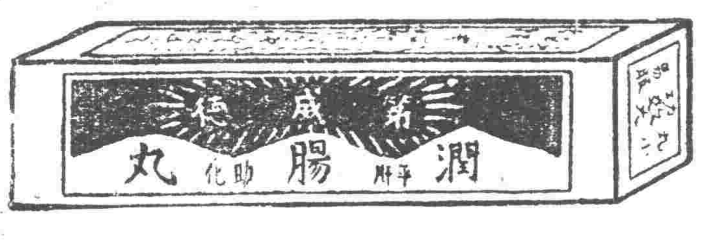

佳餚滿桌　尚嫌乏味

各大藥房均有出售

正式化粧　雙美人牌面粉

用双美人牌面粉正式化粧善能發揮品位眞正之美爲最良之化粧法也

汉美人牌香皂本店謹啓

合名會社　大倉組

營業科目

電機 電裝機械 各種機 鐵道材料 五金雜貨 銀鐵水管

硬煤煙煤羊毛皮件呢絨五穀雜貨電氣機械器具海味肥料汽車並其材料油類木料焦炭硫磺黑鉛道木洋火綿花洋絲洋布

包辦工程　代理水火人壽保險

▲總行日本東京京橋區銀座通二丁目七番地▼

日本電話二八八四番　總辦室三九四九番　總辦公館二五七九番　中國電話四四六一號

分行北京、天津、上海、九江、香港、奉天、營口、大連、本溪、倫敦、紐約、漢堡西上伯以及其營業地方

奉天出張所奉天浪速通四六番地

司各脫乳白魚肝油

此油乃最上之補品極合於華人體格故行銷以來倍受歡迎無論男女老幼欲使身體康健請早購服俾得常享精神愉快之幸福也兼治傷風咳嗽肺癆等症

唯一補品

奉天　蘇家屯　遼陽　鞍山　湯崗子　海城　大石橋　熊岳城　瓦房店　普蘭店　金州　周水子　大連到

大連　周水子　金州　普蘭店　瓦房店　熊岳城　大石橋　海城　湯崗子　鞍山　遼陽　蘇家屯　奉天　鐵嶺　開原　昌圖　四平街　公主嶺　范家屯　長春到

奉天開　撫順到　撫順開　奉天到

本報定價　每份現洋六分　每月現洋壹元一角　▲外埠連郵費　每月現洋壹元□角